朝鮮日報

文化政治의重大要件이되는것은…人民과 接觸이만흔警察行政法이바이다 認識하는同時에 무엇보담一般 의適用이 敏捷업기를一言하는

十三日夕刊八面

發行 編輯 兼 印刷人 安在鴻

京城府堅志洞三二 朝鮮日報社

代表電話光化門(二)二〇〇番

社說

豫備檢束의 法的根據

一

近來 警察當局의 檢束處分이 頻頻한中 或時에는 閭巷人心이 不安하게되는實例도업지아니하다 勿論 此等處分은 警察官憲의自意的所爲가아니다 唯 法的根據는制令第二十三號『行政執行令第一條』에잇다할것이다 卽「當該 行政官廳은 泥醉者 瘋癲者 自殺을企하는者 其他救護를要한다고 認하는者에對하야必要한檢束을 加하며武器凶器其他危險의 虞가잇는物件의假領置를할수잇스며 暴行 鬪爭其他公安을 害할虞가잇는者에對하야도 此를豫防함이 必要로한때에도 亦同함』이라는規定으로써 檢束權이致生되는것이다

二

卽泥醉者 瘋癲者 自殺을圖謀하는者는 檢束하야 그身體 或은生命을 救護하며 暴行 鬪爭 其他公安을 害할 念慮가잇는者는 檢束하야 將次發生하려는 不幸을 未然에 防止하는것은 當然한 措置이니 이에對하야는 何等異論이업슬것이다 그러나 此等境遇에잇서서도 警察處分의 原則에 該當한 現實性이잇는것을 必要로하지아니치못할것이다 換言하면 或은『暴行 鬪爭이잇슬듯하다』하며 或은『公安을 害할듯하다』하는等의 漠然한推想을 基礎로하야 人의重大한 身體自由를 拘束할수는업는것이다 그럼으로 暴行鬪爭은 分明한 公安防害는 分明한公安防害의 現實性을 基礎하지아니치못할것이다

三

그런데 檢束은 一種逮捕와 相異함이업다 假使法律的技術로써는 檢束은 逮捕가아니라 할지라도 人身의自由를 拘束하는 事實에잇서서는 檢束과 逮捕사이에 相違를 發見하기가 困難하다 卽逮捕는 刑事訴訟法上手續에 依한것이오 檢束은 行政法上規定에 依한것의 그形式이 相異할뿐이다 그럼으로 推想을基礎로 한 檢束그것은 憲法第二十三條의 規定에 違背된것은 喚起할必要가 업는것이다 況且 檢束는비록 行政執行法規定에 該當한 境遇라할지라도 三個日間을 超過치 못하는것이 原則이다 그러나 或 이 期間이 지난다하면 不當檢束이라아니치 못할것이다

四

大抵 不當檢束은 警察權濫用의 結果인것은 勿論이다 該警察權濫用의 問題는 일즉 第五十六議會當時에 故山本宣治氏로부터 그濫用實例를 一一히指摘하야 痛切히 論難한바 秋田政務次官의 答辯이 매우窘塞하엿든事實도잇거니와 刑法學者間의學說로서는『不當檢束은 無効의行政處分임으로 服從할 必要가업슬뿐아니라 正當防衛로써 對抗할수잇다』하는主張도잇다 萬一檢束權이 濫用된다면 이는 刑法第百九十四條에『裁判 檢察 警察의 職務를行하고 又는 此를 補助하는者 其職權을濫用하야 人을逮捕又는 監禁한 時는六月以上七年以下의 懲役又는 禁錮에 處함』이라云한바 官吏瀆職罪의 規定과 矛盾되는것을 免치못한다할것이니 그럼으로 善에 吾人은 法治의公平이

聯盟調査團의動靜

東淸鐵中心으로 北滿鐵道問題說明

李督辦으로부터

【哈爾賓十二日發電通】 릿튼卿은十二日午後三時부터 東鐵特別公所에서 東鐵의李督辦과 會見하야 李氏는 릿튼卿의 質問에 對하야 東中鐵道建設의 歷史와 一九一七年八月大總統令에依하야 中國이東鐵의警備權을露國側으로回收하고 露國革命에依하야 一九一九年三月聯合國의 東鐵共同管理가된事實等을概括的으로說明하고 一九二四年四月同年九月의露中協定에依하야營利的商業機關으로도露中兩國이東鐵을共同經營케된事實及東鐵이一九二九年에露中紛糾의導火線이된理由現在東鐵의露中共同經營의內面的新組織兵匪의跋扈跳梁에依하야 東部線의 運行不能의現狀並露國側이多數의東鐵汽關車客貨車輛을露側에가저간일其他北滿에在한鐵道問題에對하야詳細히說明會談二時間餘에亘하얏니그리고『릿튼』卿은十三日午後十時小松原特務機關長과午後三時張東鐵幹事長과會見할터이다

東淸鐵道問題 漸次深刻化模樣

『하이언』專問委員質問辛刺 勞農側多大注目

【哈爾賓十二日發電通】 確聞한바에依하면十二日午後三時부터의『릿튼』卿과東鐵李督辦과의會見할際鐵道專門委員인하암氏는『릿튼』卿을通하야露國側의東鐵機關車貨客車多數의露側拉去事件人事問題에對하야相當辛刺한質問을試하고會見은空前의緊張裡에終始햇다한다그리고十三日『릿튼』卿이張東鐵幹事長과의會見에는一層深刻한質問이나올모양으로事態는極히重要性을帶하야오고勞農露國은多大한注意를拂하기에至하엿다

廣瀨○團長과 調査委員會見

哈市入城等을詳述

【哈爾賓十一日發電通】 릿튼卿以下五名은吉田參與員立會下에十一日午前十時부터○團司令部에서廣瀨○團長과會見하엿는바 릿튼卿은北滿事變의導火線인지 난一月廿六日哈爾賓郊外에잇서서의中國軍과의衝突事件으로부터 質問을開始하야 지난二月五日日本軍의哈빈入城東鐵全線에亘난兵匪의跳梁 北部吉林省松花江奧地에잇는 匪賊의現狀北滿에잇서서의治安、兵匪의跋扈에依한住民의被害、日本軍의兵匪討伐狀況問題의○○○等에關하야相當微細한質問에對하여廣瀨○團長도또한懇切히說明한바릿튼卿은그說明에滿足을表示하고會談二時間에辭去하엿다

墺大統領負傷

階段에서떠러저

【維也納十二日發電通】 墺太利大統領미크라스博士는十一日自邸에서階段에서 잘못발버負傷하엿다

怪文書提出

問題의○○○이

【哈爾賓十二日發電通】 問題의○○○은密使를通하여哈爾賓에서中에參與員顧維鈞에對하여重要한怪文書를提出하라고하고잇다고한다 又는齊齊哈爾

顧維鈞에게

【哈爾賓十二日發電通】 릿튼卿은十二日長岡總領事代理와의會見內容을四項目에分하야 一、現在北滿에在한日鮮人의人口 二、昨年九月十八日事變前의北滿에在한情勢 三、日本軍哈爾濱入城當時의狀況 四、北滿日鮮人의生命財產이脅威되여잇는現狀等에對한長文의報告書를作成하얏다

聯盟調査委員 報告書를作成

長岡總領事會見後

松花江畔散步와 顧維鈞의憂鬱

○○○에게失地回復期待 도날드氏는絕望論

【하르빈十二日發電通】『호텔모데른』의自室五號에잇는顧維鈞은一兩日來市內散策을始作하얏는데十一日午後五時三十分頃顧問도날드氏를同伴하고松花江河畔散策中顧는도날드氏에對하여멀리北方을가르치며 ○○○은저方向에잇스나愛國의情熱에타는그는어느때나失地回復할수잇다고말한데對하여도날드氏가『目下의大勢로는失地回復은絕望일것』이라고答하엿는데顧의顏色은憂色이되여잇섯다한다

民政黨의 政務調査會

軍縮風景

【東京十二日發電通】 民政黨 …先日제네바軍縮會議에初等場했든스팀슨(中入)氏와사이몬氏가議場에入하는光景

哈爾賓市長과 릿튼卿의應答

深刻한質問이種種

【哈爾賓十一日發電通】 (試)릿튼卿은十一日午後三時부터大哈爾賓建設委員會에서哈爾賓市長과會見하야市長으로부터事件의經過와市民의自治制의內部的組織及東鐵附屬地의行政等에關하야詳細히說明을드럿는데哈爾賓市長은今後에는自治機關을確立하고다시新國家建設에伴한市政의改善과滿洲國에在한唯一의國際的經濟都市로서의大哈爾賓建設計劃等에對하야詳細또明確히說明하고會談二時間後會見을終하얏다

불大統領國葬 壯嚴하게擧行

【巴里十二日發電通】 故불메大統領의國葬은今朝관데온에서壯嚴하게擧行되엿다 霧雨는午前八時七分에리저宮을뒤로관데온에向하얏는데葬列은無慮二哩에亘하고白耳義皇帝陛下、伊太利아스타公殿下、英皇太子殿下、其他四十四個國代表가參列하얏다

圓卓會議의 陸軍專門委員

田代少將으로決定

【東京十二日發電通】 圓卓會議의陸軍專門委員은現派遣軍參謀長田代晥一郎少將이中國公使館附武官으로任命되기로되엿다

滿洲國擾亂코저 武器彈藥購入配給

最近某國으로부터多量買入 學良秘密嚴守指示

【奉天十三日發電通】 張學良은滿洲國을擾亂케爲하여最近某國에서秘密히武器、彈藥을購入하고此를滿洲各地義勇軍自衛軍에配給하엿는데右發覺을두려워하여그들의指揮하는義勇軍及自衛軍의各頭目에對하여最近左와如한指示를發하엿다卽『某國과各國과의立場은반듯이갓지도안코또特히共產黨員의테로리즘이頻頻한今次某國은世界의同情을失하게되엿나此際兵器彈藥의補給其他援助는某國에救援을하고잇는것을暴露하는것은甚히不利하다이는日本이此를口實로列國에宣傳할念慮가잇는外에此等은某國과連絡잇는痕跡을避하고日本으로하여금此를利用치못하게周到한注意를하다』

國際協力圖하려면 政治債務蕩減必要

戰債賠償及軍縮問題에關해 獨首相브氏演說

【伯林十一日發電通】 獨逸首相부르닝氏는本日下院에서賠償及軍縮問題에關한政府의政策에對하여左와如히演說하여滿場의傾聽식혓다 某國은아즉도獨逸에對하여賠償金支拂의復活을要求하고잇스나財政難에苦憫하고잇는獨逸이此等支拂을하기는不可能하다世界大局의經濟狀態로보와政治的債務의完全한蕩減이絕對必要하다國際協力을有効케하는데는償權國債務國의協力이必要하다고萬一이것이可能된다면各國共히이以上富裕하게될수잇스나이는遺憾이지만關係各國의意見은아니다또는軍縮會議도進步되고잇

廣東政變의意義 (二)

◇…國民政府의暗影

洪陽明

더욱이 從來對外一致協力을高調함으로써民心을收攬하야오든國民政府가이제는停戰協定成立으로써對外問題로도人心을集中치못하게되고 그事態와不徹底한理論과 無爲로最近內部靑年分子의莫大한離反을 當하야그威令은 中國人民에게서漸次머러지고財政難과 燎原의火갓흔共產軍의 進出에겨우張學良과의提携와直隸軍의힘으로지우政權을 維持하고잇는狀態인國民黨要介石은 이에어르러完全히 人民의支持를失한狀態에잇는만큼(上海의市商會를中心으로한抗日團體의停戰反對通電等) 性質다른今次의廣東派의反蔣運動은 그展開如何로는全幅的으로蔣介石政權의 危殆를促지케할바 現下의

四面楚歌

四面楚歌에싸혀잇는 國民政府의 現實에비초여一瞬에업시 크다할것이다 따라서이러한形勢의發展은停戰協定의調印으로써 日中關係는好轉되엿다고 滿洲問題여러가지不安한事案國氣가 아즉도日中間에完全히消滅되지못하엿다할것이다

廣東派의實體와 그政治的主張

그러면國民政府와 全幅的으로對立한勢力을扶植하려고하고잇는 廣東派는現在무엇다운國民政府보다의地位를 現在의國民政府보다 낫게確保해여나갈만한力量과抱負가잇는냐하면 그도한애!소라고하기에는너머나不足한感이잇스나 現在이번政變의中心이된 廣東實力派卽陳濟棠一派의軍閥은 政治的主張에서보다도廣東人이라는共通한地方觀念과蔣介石의專橫에對한共通한不滿感에서非常

廣東獨立

廣東獨立을企圖하고잇는分子들이나 그것은 五月에蔣介石의胡漢民監禁을表面理由로하야 爆發되엇다 日中衝突勃發로 全國一致로

陳濟棠一派

陳濟棠一派는純武人으로 이들의主張은『廣東人은廣東으로』라는標語로써『廣東』支配를主張하는低級한政治이데로기의 所有者이나이들은 軍事上으로는 實權을가지고잇스나 隱然中胡漢民을그政治的指導者와가치 推戴하고잇다 胡漢民은一九二四年廣東에서 … 廖仲愷暗殺事件當時

一致共赴

蔣介石의 쿠데다를맛나그에게監禁當하얏든일昨年約法問題의意見衝突로 또다시蔣에게監禁當한後蔣과는 犬猿의間이되엿다가日中衝突以後期和平統一請胡將汪

나는洪水갓흔 國民的要望에못이기여 다시上海外지 왓다가不共戴天의 兩人의사이가 妥協할될運가 萬無한데다가 昨年十二月十八日 上海新聞路에서 蔣介石留邸에서 發生한 蔣介石暗殺未遂事件(當時新聞未發表)의使嗾의 嫌疑를 밧게되자脫走하다십히 和平統一다버리고 廣東으로 가버린以後그의政治工作이 廣東實力派를 士台로하야 나온것은 勿論이다 이러한意味에서 胡漢民은廣東實力派의精神的指導者이다

滬寧鐵道 修理를着手

【上海十二日發電通】 日本軍의撤收開始와同時에中國側은滬寧鐵道의修理에着手하엿스나鐵道局에서는來二十日外지에完全히全線의運輸를再開할豫定이라고

勞農政府 公式으로否定

【莫斯科十二日發電通】 勞農政府는吉林軍中에赤露軍人關與說을公式으로否定하엿다

兩將軍護衛로 一少部隊在留

退院凱旋하기外지

【東京十一日發電通】 上海派遣軍司令部는白川軍司令官이凱旋할때까지存置될터인데白川大將及植田中將은目下入院中으로 部隊의凱旋보다도遲延될는지不免할것으로이에伴하야軍司令部兩將軍의退院凱旋外지殘留할部隊이다

樞府顧問官과 停戰協定說明書

荒木陸相이詳細說明

【東京十一日發電通】 樞府는十一日定例參集日이엇스나上議案이업슴으로倉富議長以下各顧問官은午前十時半參集하야天皇陛下에拜謁 天機奉伺한後東溜間에서上海停戰協定說明會에移하고犬養首相、芳澤外相、荒木陸相、大角海相出席하야荒木陸相으로부터停戰協定內容及締結의經過에對하야約一時間에亘하야說明한後質疑에入하야富井顧問官

外部에서는協定에我外交官及四國公使가參加署名하얏는것은單純한軍事協定이아니라고解釋하고잇는바잇다그러면은協定은御諮詢御裁可잇슨後에비로소調印함을妥當타할것인데政府의解釋如何 右는그릇된解釋이傳할된것으로政府는單純한軍事協定으로信한다 答하야質疑를終하고正午散會하엿다

獨뷰류닝內閣 不信任案否決

二八七對二五七票로

【伯林十二日發電通】 獨逸議會는十二日 휴-겐베르히社會黨과共產黨은信任動議를提出하엿는데二百八十七票對二百五十七票로否決되엿다 十二日獨逸下院에부류닝內閣不信

第十四師團은 派遣軍隷下離脫

◇…軍司令部發表

【上海十一日發電通】 軍司令部發表＝今十一日吳淞을出發한砲兵部隊를最後로일즉上海方面에作戰하엿든第十四師團은完해히派遣軍의隷下를떠나게되엿다 이리하야上海警備軍은植田○團만으로派遣軍司令部도近近解消되여國하고其後는植田○團長派遣軍이統帥權을掌握하개되리라한다

朝鮮部隊 十一日歸還完了

【東京十二日發電通】 陸軍省發表 滿洲事變直後急遽關東軍에赴援하야爾後討伐에警備에滿洲各地를轉戰한第二十師團所屬部隊는五月十一日朝鮮各衛戍地에모도歸還을終了하엿다

部隊輸送의 配船命令을發

【東京十一日發電通】 上海派遣軍의凱旋에對하야는十一日神戶軍運輸部는荒木陸相의部隊輸送配船命令을發하얏다依하야運輸部는直時船舶에着手하고凱旋部隊는大體來二十日早부터乘船을開始하고今月中에乘船終了할豫定이다

故듀메大統領 弔祭式擧行

【東京十二日發電通】 故佛大統領두메氏弔祭式은十二日午前十一時小石川區關口臺町天主教會에서擧行되엿다 天皇皇后兩陛下의서는特히御名代로秩父宮同妃兩殿下께서하사御沙汰가게셧다兩殿下께서는午前十時參內御眞言을밧고儀裝馬車에御同車近衛儀仗兵先驅의公式鹵簿도同敎會에行次하시와懇切히故大統領을弔問하시엿다

辭令

【東京十日發電通】 本日의閣議에서左의人事를決定하얏다

特命全權公使 從四位勳二等 有田八郎

任外務次官 特命全權大使兼外務大官 永井松三

免兼官 郡屬(慶南) 朴泰洪

任府理事官(八等) 命平南在勤 朴吉龍

任府技師(七等) 技手(會計)

任府技手

命總督官房會計課勤務 大久保慶次

任產業技師(七等待遇) 補全南產業技師 伊東廣

任產業技師(五等待遇) 補黃海產業技師 元田己年男

任土木技師(七等待遇) 補慶北土木技師

全南麗水公立普通學校長 筒井精記

奏任待遇

【東京十二日發電通】 城大助教授 稻田宜男

人事消息

任朝鮮道立醫院醫官(五等) 依願免本官 城大助教授 小濱基次

▲李鍾麟氏(天道教敎道觀正)十四日朝車로宣川敎會에

▲金老石恭欽氏(一名綏)再昨十二日下午七時敦岩里四九四番地自宅에서別世

▲長永義正氏(大阪每日新聞經濟部副部長)京城支局長으로부터榮轉十六日午前十時卅發赴任次本社來訪

▲尾島靜雄氏(大阪每日新聞京城支局長)西鮮支局長으로부터榮轉來任人事次本社來訪

滿洲國에有好意나 日本은別無關係

몬저承認할必要지는업서 犬養首相時局談

【東京十二日發電通】 犬養首相은十二日記者團과會見하고對外交問題또바라는바는그것이라左와如히말하얏다 時最近의外交關係에對하야國家의輿論에如何한關係가잇는가를國民이判斷하기를바란다그리고此事態가國家에重大關係를及케하는時는一時沈默하여觀察하기를바란다最近滿洲國의狀態로日本이來開에어더한關係가잇는것못한風說을날리는者도잇스나政府는斷然如斯한생각은갓고잇지안타滿洲國承認은그러케急히할必要는업스나政府는同國에充分한好意를가지고잇다

八面鋒

四月八日은大雄釋迦氏의誕日이다 ○

멋업는衆生이덧업시떠드는世에그가나섯다 ○

모든것을解脫해버리고無限한理想境을開拓한그 ○

그는印度의장랑뿐이아니다人類의光明이다 ○

이날에寺院의奉賦은勿論、거리를갓는父母兒童들外지새옷을닙지고廢을들엇다 ○

하나는大雄의慶誕、하나는自己의祝福 ○

慶賀祝福도조커니와自己가覺을해야지 ○

오늘朝鮮으로부터온世界에멋멋聖과雄이나실고 ○

그저朝鮮에는聖과雄보다도個個의한목갈사람을내소서

朝鮮總督府及道滿洲亞細亞關東洲

반듯이보라

○警察官近間大募集

警察官志望의諸君! 受驗準備의絕好指針 靑年諸君을爲하야 立身出世의門을 打開하는唯一의指導

▲講師는斯界의權威!! ▲講義는平易懇切!! ▲受驗合格率正히百퍼-센트

◎光輝燦然한

官廳에就職한男兒의本望 京城府寬勳町一二〇五 會員中諸大第施한發 但二錢切手對入을잇지말고

朝鮮警務學會

電話 龍山 二九六

●頭痛에는ノーシン●

太陽農機合資會社

不景氣擊退策과

穀物膨脹機

大阪港區新池田町 電停前

三好化粧品愛用家優待券添附大賣出

本舖製品御買上金每一圓에 一枚式謹呈함

(但 …)

賣出期間 自昭和七年三月十五日 至昭和七年六月十五日

交換日時 昭和七年六月末日

本券의內容

一〇〇枚	…
二〇〇枚	…
三〇〇枚	…
四〇〇枚	…
五〇〇枚	…
七〇〇枚	…
一〇〇〇枚	…
一五〇〇枚	…
二〇〇〇枚	…
三〇〇〇枚	十八金 …

봄해빗에걸지안코 봄바람에트지안는 …三好크-림

절피고도삭지안코 절대무던광명하는 …三好水白粉

오랠수록건강도제로 식물성으로특선된 …三好포마드

피부를윤택히하며 안색을결백히하는 …三好化粧水

냄새안코윤택하며 절대부서지지안는 …三好香油

(其外本舖製品八十餘種)

工產品評會賞狀及銀牌授與圖

五大醫學博士責任證明 朝鮮總督府中央試驗所 無鉛證明 京畿道衛生課原料檢查濟 工產品評會銀牌受領

最近新製品의一部 頰紅 口紅 香油 ブ 洗粉 日中香水 鈴蘭香水 コンパクト

募集 支店及特約店 男女有給社員

朝鮮京城昭格洞一五九 三好化粧品製造本舖 三星堂 電光一七二七 電本三〇〇四 振替京城一五九五八

一工場 京城昭格洞一六一 二工場 京城西大門町一丁目八五

支店 仁川·開城·安城·利川·長湍·大田·天安·元山·興南·全州·江華·平壤·鎭南浦·宣川

市內宣傳部十部 販賣店 到處有名百貨店 化粧品店 洋雜貨店

間島共産黨討伐續行
○○과檢擧도不絕
陸軍이討伐、警察은檢擧
恐怖渦中檄文만雪飛

【間島】 최근 군부에서는 공산당근거지 소탕에 노력하는바 공존에는 혹은공산당원은 현저자로써 ○○을당하고잇는청년이 다수에달한다한다 그런데 최근국자가방면에서도 이십오명의청년이○○을당하엿고 또작년가을 소작정의의선봉시의한구남양평(依蘭溝附近)방면에서는 또십수명의 청년을○○하는동시에 그근거지를파멸하고 또화룡현관반동(和龍縣)방면에서는 칠팔가옥에 방화하고청년칠팔명을○○하고 또왕우구(王隅溝)방면에서는 공산당소굴을전부소탕하엿다는바 이외에도각지에서 ○○을당하는자는 이루보기가어려울만큼 만라 이러는가운데에서 국자가에서는지난오일에 륙십여명의청년이 일제히피검되는등 검거공공한국분이충만하며 오지에서는왕덕림군(王德林軍)의 퇴행파병비등의 부녀들까지 심한모양이며 다수한동포들은 지금누구를믿는하고 공포에쌓히어 갈바를 모르고잇는데 금년은 춘경(春耕)도 전과와가을방면으로 절망상태인고로이후로 먹고살길이난처하다 이러한가운데에도 선중일(鮮、中、日)문으로된 적색격문(赤色檄文)은 날날이붓고 또이리저리격립으로 당국에서는더욱신경을 날카롭게하고 범인검거에몰두하는형편이다

滿洲動亂各地情報

放牛溝陣地攻擊 兵匪死傷三百餘

【朝鮮軍司令部發表】 해림(海林)주둔의 일본○○부대는십일일 방우구(放牛溝)부근에서병비진지를 공격하고병비사상삼백의 손해를입히고 또박격포(迫擊砲)이문을 몰수하엿다 일본의손해는 보병○○대의 전사자이명부상자 십일명 위생반일명이 중상을당하엿다한다

楊家佃子兵匪 日本軍이夜襲

【朝鮮軍司令部發表】 종성(鍾城)서북방두만강(豆滿江)강안에잇는걸만동경찰분서(傑滿洞警察分署)를수원하려간 일본보병○대는도중십일일오후구시삼십분양가전자(楊家佃子)에서병비단을 야간에습격하엿다 그리하여그들은사체오개를버리고 도망하엿는데일본군의 손해는업다한다

松花江下流兵匪討伐

【하르빈十三日發電通】 팡쯔○단(○團)은 사령부(司令部)를○○방면에옴기고 전군을거하야송화강(松花江)하류삼성(三姓)방면의 병비들토벌중이다

中國共產黨 檄文을撒布

【하르빈十二日發電通】 중국공산당북만지부(中國共產黨北滿支部)는십이일오전놀연이 一、중국분렬(中國分裂)의경험연맹조사원(聯盟調查員)을만주로부터구축하라 二、전공인(全公人)은무장하여우방(友邦)○○○○를사수(死守)하라 등 과타극히과격한 삼십수조의 「불온삐라」를시내에산포하고계세를올리엇다

避難同胞安着

【總督府着電】 안비가여러가지섭려되든 통화(通化)의 피난일본인 현사단원사십삼명 일본인구명 조선인 일백구십삼명급응원경관대 이백륙십이명은 십이일오후네시 무사이 봉천(奉天)에 도착하엿고 류하(柳河)방면의피난조선인은 산성자(山城子)에머무러 보호를받고잇다

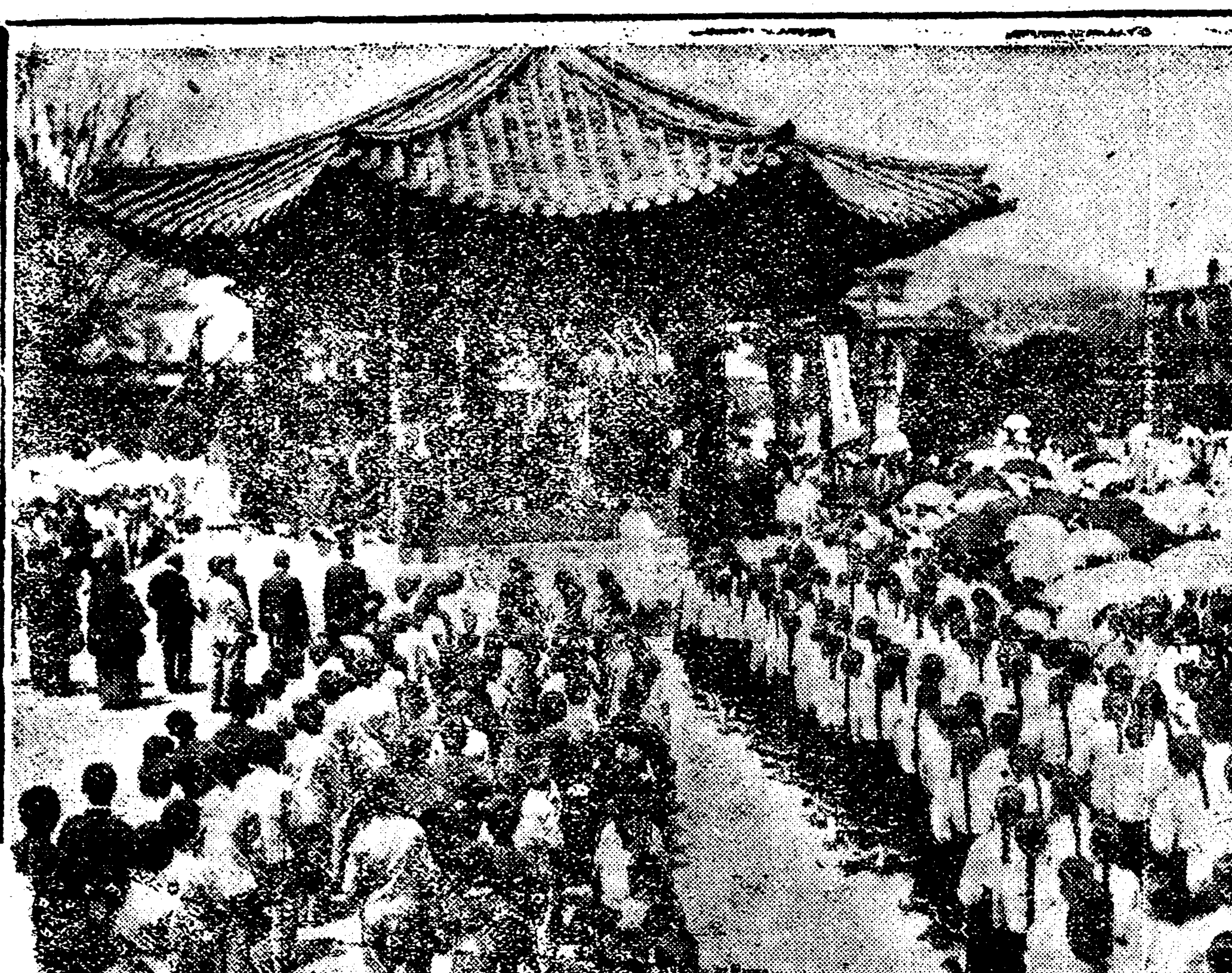

營業稅賦課 四十萬餘圓
【稅額은法人이二倍强 人數론個人이十倍】

경성부 소화칠년도분영업세(營業稅)결정총액은 부과인원이칠천일인 세액은 사십만삼천륙백오십오원사십륙전으로 이를법인(法人)과 개인(個人)으로보면 법인(法人)은 륙백삼십륙인동세액(同稅額)은이십륙만구백칠십구원칠십구전 개인은 륙천삼백륙십오인 세액은 십이만이천칠백삼십삼이원륙십칠전이다 이케이중에서 개인의 결정액을내역하면 조선인은 이천삼백팔십오인 세액사만구천원이칠전 일본인은 삼천이백오십이인으로 세액은 칠만륙천륙백오십사원칠십구전 외국인은 이백이십팔인 세액은 오천구백팔십칠원칠십일원이다

鍾路署에서 大賊逮捕
苑洞에侵入햇든者

지난사월에 시내원동에 나타낫든강도의주범을 일전 종로경찰서에서 검거하엿다 그는시내한강동에잇는 전과륙범 석공(石工)서수동(徐壽童)(三三)으로 작년이월 서대문형무소를 나와서 이래평양、사리원、수원、개성、해주등시로 단이면서 대개쌀가의손금고를 절취하엿는데 이는전부 삼십여건에 사천여원으로 근래에드믄게보는 큰도적이라고한다

金燦豫審終結 決定書全文(五)

被告人은 上海到着後曺奉岩에게對하야 前記와가티朝鮮共產黨中央執行委員會에서 同黨滿洲總局을設置할것을 決定한事實을告하고 同局의設置事務를하야曺奉岩은 同年四月中旬頃 金東明 崔元澤과가티上海를出發하야 吉林省寧古塔에 到着하야 金哲勳 金河球를各各一面에招致하고六名이 會合한後金哲勳 金河球에게 朝鮮共產黨의支部인 同黨滿洲總局을設置하기로하야 秘書部를設하고 曺奉岩을責任秘書로組織部를設하고 崔元澤을同部長으로宣傳部를設하고 尹滋英을宣傳部長으로하고以上三名을常務執行委員으로하고 右三名外金河球 金哲勳 金燦洛을中央執行委員이라하야 吉林省寧安縣寧古塔에本部를置하기로하엿스나 其後同年七月國際共產黨은 上海에 遠東部를設하고 「위진스키」가 共產黨責任을가지고 中國朝鮮日本의各共產黨指導의 任에當하야 曺奉岩이가 同部에서 朝鮮共產黨의通絡을取하게되어서는 右海外部는 共存의必要가업게되여被告人은右海外部를 解體하고同年十二月頃 上海를出發하야海參威에 이르럿는바그때 金綴洙가 十二月七日京城府大和町에서開催된 朝鮮共產黨第二回大會의 結果其他를國際共產黨에報告할目的으로 金綴洙와가티莫斯科에 赴하는途中海參威에到着하엿스나 右遠東部의命令에反하는것이라하야 그非難을엇고 右第二回黨大會의開催는 右遠東部의命에朝鮮內의狀況을듯고 同人等에對하야 스스로金綴洙金哲勳과가티昭和二年二月 莫斯科에갓다가 同年四月海參威에도라와서 爾後專혀滿洲에서活動하기로하고 同年九月頃吉林省寧安縣에이르러右滿洲總局에 登錄하고 昭和四年六月中央執行委員이되어서 滿洲總局은設立後南滿北滿及東滿에黨員을獲得하고共勢力을擴大하엿스나當時滿洲는배진우려民族運動者가와야하야容易히滿洲總局의勢力을 멀수가업슴으로總局는昭和六年九月頃北滿洲市에本部가有한朝鮮民族運動團體인正義府와 握手하야滿洲運動團體의統一을圖謀할것을決하고 組織하야民族運動者의協賛을得함에被告人은 그命을바더至十月吉林에赴하야 右方針下에活動하기로함을決定하엿다

(二) 又이보다몬저大正十四年四月初頃被告人은 京城府齋洞四番地朴憲永方에서 朴憲永金××曹奉岩林元根이會合하고 右曹奉岩의提議로 「高麗共產青年會」를 組織할것을決議하고且四月十八日此會右朴憲永方에召集하고被告人自身이朝鮮共產黨을代表하야朴憲永、權五卨、洪增植、林元根、金尙珠、申哲洙、趙利煥、朴吉陽、金東明、陳秉基、曹利煥、朴吉陽、金東明、××、曹奉岩、林亨寬、金東明等十四五名이會合하야 右朝鮮共產黨과同樣의目的으로써 秘密結社高麗共產青年會를組織할것을協議하고 同會의規約을制定하고 曹奉岩、朴憲永、金×× 三名을中央執行委員及中央檢査委員의 詮衡委員에選任하고 即時右三名이協議한後朴憲永、金××、曹奉岩、申哲洙、洪增植、權五卨이 被告人의七名을中央執行委員에 金東明외三名을中央檢査委員에 各各選定하야結社의組織을完成하고 同夜右直後에同席에서被告人外七名이中央執行委員會를開하고 申哲洙는宣傳部 權五卨은組織部 金××은教養部 洪增植은調査部 任되고 被告人은通絡部에 各各選任되고 曹奉岩은 高麗共產青年會를代表하야 國際共產青年會指導의任에當케되엿다

釜山赤色檄文事件 兩次十三名送局
일부는무정부주의자로판명 檢擧는압흐로繼續?

【釜山】 긔보=부산적색격문사건은 취조가난관되야 불뷔내로 부산지방법원검사국으로 송국된바어니와 지난십일에청상호(成尚鎬)(三三) 김덕조(金德祚)(元) 김시학(金始學)(三二)등삼명이 송국되엿는데 이것은 부산진농장시대를중심하고 격문을산포하랴다가 검거된「아나」계통의 뭐미라한다 그리고목도(牧島)등삼동(東三洞)에근거를두고 암암리에서 부산적색로동조합 건설협의회라는 비밀결사를 조직하고 활동하며 적색세라를 시내요소요소에 산포한것으로 지난십일에 십등희부(辻登喜夫)(二六) 정삼수(鄭三秀)(元) 리삼문(李三文)(三三) 김유태(金有泰)(三四) 조영표(趙英杓)(二二) 권오상(權五尙)(三一) 파허모김보외이명이보안법치안유지법 출판법출판규측(保安法治安維持法 出版法出版規則)위반으로 송국되엿다 그런데지난달이십일에 산포된격문의출처는 아즉도아지못하야 경찰당국에서도 상당히머리를 알는터이라함으로압흐로도검거선풍이 이러날는지도 알수업다고한다

穩城署에서 多數青年檢束

【穩城】 함북온성경찰서(咸北穩城警察署)에서는 지난십일아츰부터 아연긴장하여 다수청년을 검속하엿는데 이난바금함남북을 순시중 우연종독의래온을압서 예비검속인듯한데 검속된청년의씨명은아래와갓다

吳成吉 崔奎兒 吳汝奎 李基友 宋仁燮 全昌根 鄭萬順 李根外二十餘名

灌佛節紀念盛況
今日京城市內外壯觀

오늘은음력으로 사월팔일(八日)석가여래(釋迦如來)가 탄생한지 이천사백구십팔회에 해당하는날이다 이날은불가에서 다시업는경일로 계반순서를 가추어맛는다 서울서도례년과가티각절에서는절차를 지내고 신자의집과 상로에서는꽃등을가추어 이날을축하하고잇고 그런고시내수처거리에서도 화꽃를 울리며 성대하식울거행하는중으파고다공원에서도 불교단체에서 관불식(灌佛式)을 지내게되여 다수의군중이거리에는 가득하엿섯나 (사진상은파고다공원에서 거행된관불식, 아래는각황사에서나온부녀신자들의행렬)

洋服技工組大會
十五日教育協會에서

시내립정정(笠井町)이백이십이번지에잇는 경성양복 기공조합(京城洋服技工組合)에서는그동안연구하엿든 제칠회정기대회(第七回定期大會)를오는십오일 조선교육협회(朝鮮教育協會)안에서개최하기로 되엿는데 일반조합원은 물론사우의단체에서도 만히 참석해주기를바란다고한다

立夏지나氷雪!
二千火田民慘澹

【平壤】 평양산간부락령원군소백면지방(寧遠小白面地方)에는 금월상순경부터 긔온(氣溫)이 갑작이떠러지더니딸일아침에는어름(氷)이얼고 눈(雪)이 나리어농작물에 손해가만타한다동지방은 목화식량이떠러저이천여명의화전민(火田民)이 산야에서초근과목피를채취하여 연명해가든중 설상가상으로예아닌 어름과눈으로그것조차 구하지못하게되여아조참담한상태에빠젓다한다

自轉車에서避하다 電車에치여重傷

십이일 오후칠시반에 부내영정(榮町)사정목칠십구번지김상봉(金相奉)(三)이가 룡산 련병장(鍊兵場)공설시장에서자전거를 타고 전차선로를 횡단하랴할즈음에 경성방면에서 다라오는고양군한지면리태원리(高陽郡漢芝面梨泰院里)삼백륙십팔번지 최수게(崔壽桂)(三)의자전거와 충돌되게되엿슴으로이를피하려고 전차선로로 서로닷투어나가다가 맛참통행하든 부내숭이동(崇二洞)륙십삼번지의십칠호김중오(金重鎬)(三)가운전하는전차와충돌되엿는바 최수주는 경상을당하엿스나 김상봉이는중상을당하여서노진당(鷺梁津)혜원구료원으로이르키엿슴으로생명이위태하리라한다

水原財產家에 三千圓强要
【近日頻頻한脅迫狀】 警察은犯人을嚴探

얼마전에는 경긔도내 양평(楊平)에잇는 부호량모(梁某)에게 거액의금전을 청구한 협박장을 보낸것이잇서 경긔도경찰부에서는 관하경찰서를독려하야 범인을엄탐중이나 아직그정체가 나타나지안어서 궁금한중에 이번에는 수원(水原)에 또현긔와가튼 협박장이날러들어와 다시 금경찰의 신경을 예민케하고잇다 사실은작십이일 오전십시에 수원군마도면 석교리(麻道面石橋里)...

五卅間共黨 次回로結審
김근등삼십오명공판속행 今日外지卅八名審理

간도공산당(間島共產黨)관계자김근(金槿)등삼십사인에관한치안유지법위반 방화등 사건의제오회공판은 십삼일에열고 사실심리를 한결과이날오전까지 전부이십팔명을 심리하고 양봉래(梁鳳來)소병화(蘇秉和)한동우(韓東宇)리승권(李承典)마금남(馬今男)리철수(李喆洙)등륙명만남엇는바 이날오후에 심리를계속하면 다음공판에는 결심될것갓다한다

漢城洋服商組合 大運動會開催

한청양복상조합에서는 내십오일 동대문외 영도사에서제이회운동회를 개최한다는데 각처에서 긔부가답지하고 당일에참가한 각상점에서는 자동차로시중행렬도잇서성황을예기한다

實費診療院開業一年
診療患者五萬餘名
第二回定期總會와一週紀念式
社會奉仕의功獻多大

사회영 중앙실비진료원 유지회(社會經中央實費診療院維持會)에서는 창립일주년 긔념을겸하야 제이회정긔총회(第二回定期總會)를예정과가치십이일오후 이시에 종로중앙긔도관이층에서 권동진(權東鎭)씨 사회로개회하엿는바 서긔장명제세(明濟世)씨의전회록랑독(前會錄朗讀)과경과보고(經過報告)가잇섯는데 작년개원이래일년간(昨年開院以來一年間)공휴일을제하면 약종에은 일만사천륙백오십오원 사십일전 지출은일만륙천구백삼십삼원이십전으로 지출초과(支出超過)가 이천이백칠십이원이라한다 그리고 일년동안에인사변동(人事異動)된것과 경영방침변경(經營方針變更)된것을보고한후사시에폐회하엿는데 후진요원개업일주년긔념식을거행하엿는데원장민병긔(閔丙祺)씨의긔념식사와부원장류석창(劉錫昶)씨의경과보고 가잇고 래빈케씨의 축사가잇슨후 폐회하얏는데 폐회후다과회(茶菓會)가잇서 진요원의 장래를위하야비공식으로원사(院舍)문케를토의하엿다한다

◇決議事項

一、今後事業進行方針에關하야는院舍擴張과各重要都市에分院設置에專力하기로決議하고進行方法은新任理事會에一任하기로함

一、新任理事氏名은左記와如함

▲李東宏▲元翊常▲吳華英▲李大偉▲洪秉璇▲韓基岳▲薛義植▲金乙漢▲金志淵▲全弼朝▲李敬善▲張觀炫▲曹秉相▲李鍾麟▲明濟世

一、其他事項은新任理事會에一任하기로함

釋迦祭夜 流血劇
長城白羊寺서 警察이鎭壓

불교신자들에 잇서서 일년에한번박게업는 석가게(釋迦)의박에 사원(寺院)의정토(淨土)를 피로 물들인승려와 청년의대란투가잇섯다 전남장성군 북이면백양사(全南長城郡北二面白羊寺)에서는십이일오후네시경에 담양(潭陽)군내의 청년 십칠명이와서 놀다가 충돌된하야 자결에서는 범종(梵鐘)을 뚜다려승려와인부백명을소집하야가지고 청년들을란타하야 외사명에게상주간치료를요하는중상을 닙히엇슴으로 이소식을들은 청년때의 한사람인 정은 복수하려고밤여덜시경에 「뮤럭크」를타고백양사로달려가습격하려는것을 장성 담양두곳경찰서경관들이진무중이라

漢江人道橋下에 斷髮美人屍漂流
힌저고리검정치마입어 自殺로認定코調查

십이일오전에 룡산 한강인도교(人道橋)와 철교중간우에 녀자의시체가 떠다니는것을 동소천진권(川眞田)씨 「보-트」사용인이 발견하고 계출하엿슴으로 룡산서(龍山署)원이 조사한결과 사세로보이는 단발미인인데 힌저고리와 거문치마를닙엇스며 장감농속을 가젓스나 주소씨명이불명하며 또한후관계로 보아 자살이 분명함으로 시체를우선경성부(京城府)로인도하고목하조사중이라한다

世界에淋疾根治藥은當選淋藥하나뿐

世界的問題이던 淋疾根治藥이
秘方懸賞募集結果 朝鮮에서發見
全朝鮮漢方秘法을爲始하야 日本、中國、西洋、各國의秘方 懸賞應募處方七百通中特選된

當選淋藥
發賣開始

絕對的信用을엇기爲하야
一次注文服用藥으로萬一根治가아니되면根治까지責任無料送藥契約書를一一히添付販賣하오니安心하시고注文하시오(詳細照會)

世界的確定된不根治藥 左如

一、(부로銀等)洗藥은 尿道前部炎에多少作用은有하나 病毒이多하다고 世界醫學界에서全部안쓰기로意見一致되엿슴니다

二、日本이나獨逸英米國은勿論하고 一年二年十年舊病에發見된藥中에는 하나도 淋疾이잘根治되는藥이업다고 判明되엿슴이事實임에不拘하고 또當選淋藥의實力을不知하고 邇淋藥商等은新發見에속지마라하는者도有하니可笑

三、藥料로만든淋藥은 其正體가事實刺激藥料인故로小便色은白變하나 着色排泄하나淋疾根治上에는勿論不當합니다

四、注射는一時鎭痛은되나事實그힘이微弱함

只今까지거짓말廣告에
만히속은關係로 眞正한特效藥의正當한廣告도 亦是믿지아니하게되엿스나참으로거정입니다 예수의말과가치맛는者救함을밧을것입니다

參百圓進呈
日本·獨逸·英·米는勿論하고淋疾이잘根治되는藥이아즉全無하엿슴니다 最近當選淋藥이發明된理由인데 이藥을日本이나 獨逸·英·米各國에各大學病院總督府病院等에서第一이라고 가장自信常用하는藥과實地根治外지 比較治療하야當選淋藥이優秀한結果를엇지못하며貴下에게實驗效로 金參百圓을進呈하겟습니다

●大學病院 總督府醫院 赤十字醫院에 數個月式 단이던患者도醫師와議論하고 當選淋藥을用하야根治된사람이多합니다

●오즉當選淋藥이 淋疾根治界에獨步함을알것입니다 或特別히親한醫師가잇스면用議하여보시요 必히當選淋藥服用을勸할것입니다

病이나아야第一이지돈만아는無信한博士의證明은無効

慢性全治用一週分	四圓
急性全治用一週分	二圓半
慢性重症全治用十五日分	八圓
急性重症全治用十五日分	五圓

京城水下町四一 平和堂藥病研究部內
平和堂醫院藥品部
電話光六三二 振替五番

試用無料 十五錢郵券보내시는人에게送呈

大會社를除한外 朝鮮工業은群小分立
咸南의窒素、慶南의紡織과 平南의「콘푸로닥」은特種會社
朝鮮工業會社의分布狀況 (二)

社數와資本으로본 地方分布狀況

以上과 갓치 朝鮮內工業會社의總數七百五十社를 各道別로 列擧하면

京畿道 二百九十一社
慶尙南道 九十五社
慶尙北道 八十九社
平安南道 五十八社
咸鏡南道 四十六社
全羅南道 四十社
全羅北道 三十六社
平安北道 二十二社
咸鏡北道 二十一社
忠淸南道 二十社
江原道 十七社
黃海道 十二社
忠淸北道 三社

의順序로되는데 京畿道의二百九十一社는 社數로全朝鮮의 約四割에 相當함에 反하야 忠淸北道의 三社만것은 너무적은늣김이잇다 또主要都市別로社數를列擧하여보면

京城 二百二十八社
仁川 二十一社
開城 八社
大邱 三十九社
釜山 六十社
馬山 八社
群山 十二社
木浦 十六社
平壤 四十四社
鎭南浦 六社
新義州 十八社
元山 十四社
咸興 十五社
淸津 五社
合計 四百九十四社

인데 이들全朝鮮總社數에서 控除한殘數 二百五十六社가地方郡部에 散在한것이다

全朝鮮

二百二十郡島中 工業會社가잇는地方은 九十七郡島임으로 朝鮮의工業發展은 前途遼遠한모양이다 다시 右道別로 拂込資本을順位로列擧하야보면

京畿 二三、七一七、一五〇圓
咸南 一八、四五三、九八〇
慶南 八、七〇六、七一〇
平南 六、九八五、一二五
平北 二、三二二、三二七
慶北 二、〇九六、一五〇
全南 二、〇六三、六〇〇
咸北 八六六、七一七
全北 七六八、四八〇
忠南 七一九、六二五
江原 二三三、七五〇
黃海 一四三、〇〇〇
忠北 一八、〇〇〇

以上과 가튼順序가 되는데 資本金으로 第一位를占한咸南에는 朝鮮窒素會社의拂込資本 二千二百五十萬圓이含有된때문이오 第三位慶南第四位平南의二道에는 前者는朝鮮紡織 後者는 콘푸로닥의 各五百萬圓이算入되엇슴을보지안을수업다 平安北道가社數로는 第八位에잇스나 拂込資本으로 第五位를占하얏슴은 比較的大資本의製材會社가잇는 關係이다 京畿는朝鮮의首都인만큼 社數가만흔比例로 拂込資本도亦是多額을算하나 社數의比例로보면 도로혀만흔便이안이다 그러고 江原 黃海 忠北과갓튼곳은 거의問題도되지안는다

南滿洲一帶에 播種이順調
氣溫低降降雨適度 北滿地方도念慮업슬듯

南滿洲一帶今年의氣溫은例年에 比하야平均二三度低溫으로降雨가適當하엿다特히開原以南은五月上旬外지에播種을終了하얏고 四平街以北은좀遲延하나氣溫의 順調를기다려一齊히播種하려고 準備中이다 그러치마는北滿地方은相當히匪賊의憂慮가잇스나大豆時代를行한다항으로播種은適當히終了되리라고觀測한다고한다

淸道郡內酒組 競爭日益深刻化
小賣商과飮客은조와해

【淸道】 면행정단위를표준삼아관로구역(販路區域)을지정한 청도군산서시방에잇는각면주조조합과및회사는 조합사이의자유경쟁을의식적(意識的)으로처약코커 년래만흔회의를거듭하엿스나 그결과를보아 아모런효과도주지못하얏슴뿐 이케와서는 그경쟁이 점점로골적으로 심각화(深刻化)하야가는 과정에 들어잇다는데 그중에도 화양대청각남등지는 경쟁의 중심지가되여술갑슨 매두표준가격이 일원팔십전이라하나 그구역을 넘어경쟁매매할때는매두일원오십오전혹일원오십전으로 판매함에 술갑이두중거리가되야 대부분만흔술을소모하는소매상기타개인은이경쟁가격에의한렴가로케공되는리익이 생긴다고한다

競爭은不可避의事實
華陽酒造 崔泰柱氏談

경쟁의선풍(旋風)이 화양대청을것처각남으로 들어가는형세가운데 화양조합이 대청으로신판로를구하는태도는 그야말로엄광적이엇다 지난오일 석후에동조합을차즌긔자의질문에대하야리사(理事) 최태주씨는 아래와가튼말로서조합형편을솔직하게 [illegible]다

記者 술갑이매두얼마가량이되는지요

理事 한말에 넘어팔십전이나본요

記者 그는……

理事 화양면은술관보를더욱 장치아니하면 공급에 수요가 부족되는터이니엇절도리업지요

記者 그러면 역전회사와 경쟁이되니타협하여보자는복안은 업슴니까

理事 화양이술녀섬이팔니면구역내에서한섬 녀이고구역외에서석섬이팔니면 또 역전장날은다섯섬팔이는 반면에 읍내장날은녀섬이되니 경쟁아니고는도저히 될형편이 전혀업소

窮民火田民의 山林剝皮取締
山林保護上一大問題라하야 山間窮民의大恐慌

咸鏡南北道와 平安南北道의山間地帶의 窮民과火田民들은春窮期를當하야 食糧이더욱窮하게되엇슴으로 木皮로써延命을繼續하는데 이는山林保護上重大한問題라하야 當局에서는警察에依賴하야 嚴重한取締를勵行하는中이나 極히困難하다고한다

農民社委員長 滿洲서大活動

【奉天】 경성에 잇는 전조선농민사(全朝鮮農民社)의중앙집행위원장 리성환(李晟煥) 씨는 사변발생이후 래만하야 조선농민 대다수의 식량이되는만주속의속수입방도에 노력하든바 커간각방면으로 노력한결과 불일성립되는 내몽고(蒙古)의 몽업은행(蒙業銀行)과제휴하야동은행에서 부대사업으로 취급하는 토지개간과특산물취급의일수취인권(一手取引權)을획득키로하고십일당지에서내몽고달이왕부(達爾王府)의 한색왕(韓色旺)과 몽업은행의 계향오(桂香五) 총재와 정식협약을 지엇다는바 동사에서는 압흐로 당지천대전통(千代田通)대중은호(大中銀號)에협농무역조합사무소를 두고이에대한활동을하리라한다

滿洲最初의 集團移民
◇朝鮮人抗夫를移民

福島縣磐城郡內磐城炭坑은今番 事業縮少로因하야同炭坑高坂坑을廢坑하기로決定하얏슴으로同坑從業員二百名은解散을하게된바그中朝鮮人抗夫七十二名은滿洲로出稼하기로되엿다한다이에關하야同抗에서는解雇手當으로日給의十四日分을支給하야滿洲外지의旅費를하게한바一行은近日同地를出發하야最初의集團勞働移民으로渡滿할터이라한다

京南鐵道에서 長項灣築港
三十七萬餘圓의工費로 竣工은今年十一月頃

群山港對岸長項에集中하는忠南의物資는同港에築港設備가업는 外닭에群山을經由하야京南鐵道에連絡되든것인데 그사이에積出下陸其他不便이만흠으로京南鐵道會社는今番三十七萬一千圓을投하야長項灣에一萬三千坪의埋立을하고築港을하기로되야벌서 그準備에着手하얏다는바竣工은 來十一月頃이라한다

高原窮農家에 種穀食糧配給

【高原】함남고원군기근민(咸南高原飢饉民)의참상은 날이갈사록 더욱심하는중 농번기인춘성시를당하야서도 식량과 종곡이 업서서 엇지할줄을 모르고헤매는광경을보고 당군수김영억(金永[illegible])씨는 [illegible] 결과 처이차의보조비로 금이[illegible]일백륙십오원을어덧다함은일즉이 본보에보도한바이어니와 그후현금의교부를밧지못하야 지금까지지체되든바 수일전현품의교부를밧고 지난구일부터평삼면(平三面)을제한외산곡동삼면(山谷、雲谷水洞)에대하야 다음과가티배급을하얏다는데그중운곡면 만는교통의 불편으로 현금는배급하얏다고한다

雲谷面現金四百四十七圓 山谷面馬鈴薯五十石(價格四二八圓)大豆種子代一六三圓 水洞面馬鈴薯二十石(價格一七二圓) 大豆種子代一一三圓 小豆種子代一二六圓 食糧料山谷面金二八〇圓 水洞面金一六三圓

養鷄飼料가 窮民의食糧?

日本서 養鷄飼料로 每年一萬五千石의 玄米粉을 朝鮮으로부터 가져갓는데 今年에는이 移出이前年에比하야 約一割可量減少되엇다하야 米穀界에서注目을喚起하얏는데 그減少된理由는飢饉에 쫄들니는 窮民들이 이玄米粉을食糧으로한外닭이라한다 이와가튼現狀을보고 米界의사람들은朝鮮米의多出額이그玄米粉의數量만큼더餘裕가잇게되얏다고본다

月城俱樂部主催 對抗蹴球大會
盛況裡에終幕

【鐵原】 그부한바와가티철원 월성구락부(鐵原月星俱樂部)주최 동아조선량지국(東亞、朝鮮)후원으로 지난날일 철원공보그라운드에서 제팔회 대항축구대회(第八回對抗蹴球大會)를개최하엿는바 씩씩한용사들은 백열전을 연출하는중 드히평강군(平康軍)과철원군(鐵原軍)은날마일로 승부가업슴으로 이십분을 연장하여 자웅을결하엿스나 결국승부가업고 해는이미 저므러감으로 다음으로 연긔해버렷다는데 일반관객에게 만흔흥미를 주엇다한다

順調로進行되는 全朝鮮春蠶掃立
總枚數七十萬枚比前年五分增 桑樹繁茂와氣溫은大體로良好
◇…朝鮮蠶絲會의調查統計

朝鮮蠶絲會의調查發表에依하면全朝鮮今年度春蠶掃立豫想枚數는 六十九萬六千二十六枚인데前年의掃立實收에比하야五分一厘를增加하얏스며그掃立期日은五月 五日로부터六月十日이라한다그리고掃立黃白繭의割合은白繭種 九割五分黃繭種五分이오 桑樹繁茂의狀況은忠北은普通 全北 慶南은 好치안흐며黃海는不明、其他의各道는良好豫想이며 氣候의遲速은忠南은三日가량일느고 江原咸北은普通其他의各道는五日乃至十日遲延될豫想이라 한다金融의狀況은一般으로硬塞逼迫의狀態인데道別掃立豫想枚數及掃立月日은다음과갓다

京畿	自五月十五日 至五月廿六日	四三、〇〇〇
忠北	自五月十五日	四四、〇〇〇
忠南	自五月十日 至五月廿五日	四七、七〇〇
全北	自五月七日 至五月廿五日	三五、四三二
全南	自五月十三日	四八、〇〇〇
慶北	自五月十五日 至五月廿三日	一四六、〇〇〇
慶南	自五月十日 至五月二十日	三〇、〇〇〇
黃海	自五月二十日 至五月卅日	四四、二〇〇
平南	自五月二十一日 至五月卅一日	七一、九九〇
平北	自五月廿三日 至六月五日	五二、七〇〇
江原	自五月八日 至五月廿二日	八〇、〇〇〇
咸南	自五月十五日 至六月十日	五〇、〇〇〇
咸北	六月十日	三、〇〇〇
計	自五月五日 至六月十日	六九六、〇二六

家庭觀賞用 花草類의種子
지금파종하여야될것써 그選擇法과播種法

十坪의뜰에 한坪의花園 家庭園藝의根本인 觀賞用의花草! 그種子를買入할때에는 엇더한注意가 必要하며또播種은엇더케하여야조흔가? 그런데只今播種을하지안호면안되는것은 낭초꼿(朝顔) 따리아 칸나 구라지오라쓰等인데 그中따리아 칸나 구라지오라쓰의 種子는 모다球根인바 夜市가튼데는 滋味업는것도 만히나옴으로注意를하여야된다

◇

따리아로말하면 球가큰것이 반드시 조흔것이 안이오球가 적은지라도 塊의 一部分에싹이 튼것을 選擇할것이다 이즘음일것 갓트면大槪 푸르거나 흰빗의 싹이나오는데 이런것은 普通사람이라도 보면 알수가잇슴으로조곰만 注意하면될것이지만은 昨年이나再昨年에된新球는 球는充分치 안는지도 알수업스며 價格은高率임으로 普通사람이 얼는보아서는 알수업다 그럼으로普通사람은 十球合하야 얼마식이라는것가튼것을 합써번에사서 여러가지 빗이나오는것을 趣味로기다리는便이조흔것이다

「칸나」나구라지오라쓰는 따리아와가튼注意는必要가업다 即 이들의球根은大部分이充分한싹이나와잇스며 또이들球根類는普通사람이取扱하기도 簡單함으로家庭園藝에는 가장適當한것이다

◇

그다음 朝顔인데 이는現在大形輪이流行하는바 大形輪에는特別히注意할것도업고 그냥씨를뿌려둘지라도 움이돗고 꼿이피지만 좀變種일것갓트면菊花와갓치귀찬타 물을너무만이주면 넝쿨이너무벗고 물을또너무적게주어도困難하다 그리고蕾㽔을하여야되고 또鍵葉이날때부터는不絕히 注意를하지안호면 마음대로되지안흠으로 普通사람이 栽培하기에는 좀困難치 안흘가생각한다

朝顔이란것은 今年에 흰꼿이 피엇슬지라도 그種子를 잘保管하얏다가 來年에 심으면그 種子로부터 흰꼿도 피지만은 赤色이나 紫色의꼿도피어 自然交粹가 甘향으로兒童들에게 遺傳의智識이나 性敎育을함에도 滋味잇는일이다

◇

그다음은 이種子를 播種할때의 注意인데 原則으로 種子의 倍가량 흙을덥는다고하지만은 朝顔과갓흔 적은種子이면 발로가볍엿게 흙을던지는것쯤으로 充分하다 播種할때에 肥料를주는것은 種子를 쌔힐念慮가잇슴으로 肥料는그만두고 水分잇는것을 選擇하는것만 생각하면조타 普通사람은 흔히흙을너무만히덥고 種子를뿌릴때에 肥料를너무만히주어 失敗하는일이 만흔즉 霜前播種以外에는 決코흙을만히덥흘것이안이다

改造社版 特選名著 半價大提供

締切遂臨迫!!好機는다시안온다·이제곳書店에!!

十五日後는斷然 定價로復歸함

本特價는朝鮮에限함 書店申請에限하야半價로提供

半價書總目錄 全鮮各地書店에서 呈上

世界大衆文學全集

우리가튼激讚과歡呼의波濤 全鮮未曾有의 大人氣를밧으시는 本特價도 이後二日로써 斷然締切 定價에復歸하기로되엇슴니다。이好機를일치마시고 速히購入하십시오。

眞心으로大衆을對象으로하고全魂을기울리여 쓰는文學이아니고는、民族의貴賤、男女年齡의差別을超過할수는 업다。그것을널리全世界에求하야 過去現在의三世紀에亘하야 嚴選한것이本全集이다。未來長時키고不知不覺中에우리의魂을고상하게하는 滋味잇는全集은本書밧고다시업다。

書名	著(譯者)名	定價	特價
鐵假面	佛國 ボアゴベ 大佛次郎譯	・五〇	・二五
家なき兒	佛國 マロー 菊池幽芳譯	・五〇	・二五
前線十萬	米國 ヤン・ヘー 櫻井忠溫譯	・五〇	・二五
アルセーヌ・ルパン	佛國 ルブラン 保篠龍緒譯	・五〇	・二五
椿姫・マノン・レスコオ	佛國 デュマ 佛國 プレボオ 久米正雄譯	・五〇	・二五
三銃士	佛國 大デュマ 三上於菟吉譯	・五〇	・二五
放蕩息子	英國 ケイン 菊池寛譯	・五〇	・二五
ダイヤモンド・ガートライト事件	英國 フレッチャー 森下雨村譯	・五〇	・二五
オリヴァー・ツウィスト	英國 ディッケンズ 馬場孤蝶譯	・五〇	・二五
トウエーン名作集	米國 トウエーン 佐々木邦譯	・五〇	・二五
秘密第一號他一篇	英國 ホルラア 木村毅譯	・五〇	・二五
巴里の秘密	佛國 シュー 武林無想庵譯	・五〇	・二五
アンクル・トムス・ケビン	米國 ストウ 和氣律次郎譯	・五〇	・二五
英米新進作家集	歐米諸家 牧逸馬譯	・五〇	・二五
メトロポリス他一篇	獨逸 ハルボウ 秦豐吉譯	・五〇	・二五
カチユウシヤ	露國 トルストイ 近松秋江譯	・五〇	・二五
九十三年	佛國 ユーゴー 早坂二郎譯	・五〇	・二五
寶島他二篇	英國 スティヴンスン 野尻清彥譯	・五〇	・二五
スペードのキング・四枚のクラブ	獨西 ヅーゼ 小酒井不木譯	・五〇	・二五
ステラ・ダラス・ラ・ボエーム	米國 プローティ 佛國 ミュルゼ 森岩雄譯	・五〇	・二五
シャロック・ホームス	英國 ドイル 延原謙譯	・五〇	・二五
ゼンダ城の虜	英國 ホープ 寺田鼎譯	・五〇	・二五
紅蘩蔞	英國 オルツイ 松本泰譯	・五〇	・二五
宇宙戰爭・海底旅行	英國 ウエルズ 佛國 ヴェルヌ 木村信兒譯	・五〇	・二五
平妖傳	支那 羅貫中 佐藤春夫譯	・五〇	・二五
ルコック探偵・河畔の悲劇	佛國 ガボリオー 田中早苗譯	・五〇	・二五
スカラムッシュ	米國 サバチニ 小田律譯	・五〇	・二五
ソロモン王の寶窟・洞窟の女王	英國 ハガード 平林初之輔譯	・五〇	・二五
海の義賊他一篇	佛國 ベルネエド 高橋邦太郎譯	・五〇	・二五
ポー・ホフマン集	米國 ポー 獨逸 ホフマン 江戶川亂步譯	・五〇	・二五
三等水兵マルチン	英國 タフレイル 福永恭助譯	・五〇	・二五
幻島ロマンス	米國 ゲール 野口米次郎譯	・五〇	・二五
ロモラ	英國 エリオット 賀川豐彥譯	・五〇	・二五
世界滑稽名作集	歐米諸家 東健而譯	・五〇	・二五
世界怪談名作集	歐米諸家 岡本綺堂譯	・五〇	・二五
世界怪奇探偵事實譚	歐米諸家 松本泰譯	・五〇	・二五
グランド・バビロン・ホテル	英國 ベネット 平田禿木譯	・五〇	・二五
水滸傳	支那 施耐庵 笹川臨風譯	・五〇	・二五
永遠の都	英國 ケイン 戶川秋骨譯	・五〇	・二五
ロビンソン・クルーソー・十五少年	英國 デフォー 佛國 ヴェルヌ 白石實三譯	・五〇	・二五
テス	英國 ハーディ 廣津和郎譯	・五〇	・二五
二都物語	英國 ディッケンズ 名原廣三郎譯	・五〇	・二五
血と砂	西班牙 イバニエス 鈴木厚譯	・五〇	・二五
カルメン・コロンバ	佛國 メリメ 宇高伸一譯	・五〇	・二五
ポムペイ最後の日	英國 リットン 小池寬次譯	・五〇	・二五
小公子・小公女	英國 バアネット 佐々木茂索譯	・五〇	・二五
あの山越えて	米國 カートン 尾崎士郎譯	・五〇	・二五
赤い襯衣・ピュリコの博士	佛國 ゴーリオー 英國 ギュウ 大木篤夫譯	・五〇	・二五
闇を縫ふ男	英國 オルチイ 淺野玄府譯	・五〇	・二五
ガリヴァーの旅	英國 スウィフト 鈴木彥次郎譯	・五〇	・二五
十字軍の騎士	波蘭 シエンキエヴィッチ 森田草平譯	・五〇	・二五
シーホーク	米國 サバチニ 小田律譯	・五〇	・二五
黑星	米國 マッカレー 和氣律次郎譯	・五〇	・二五
ノートルダムの傴僂男	佛國 ユーゴー 松本泰譯	・五〇	・二五
冬來なば	英國 ハッチンソン 木村毅譯	・五〇	・二五
クオ・バディス	波蘭 シエンキエヴィッチ 直木三十五譯	・五〇	・二五
ラ・バタイユ・震天動地	佛國 ファーレル 高橋邦太郎譯	・五〇	・二五
千一夜物語(獸愛篇)	レーン原譯 森田草平譯	・五〇	・二五
モープラ	佛國 サンド 大村雄治譯	・五〇	・二五
ソーンダイク博士	英國 フリーマン 水野泰舜譯	・五〇	・二五
チェイン・エア(上卷)	英國 ブロンテ 遠藤壽子譯	・五〇	・二五
チェイン・エア(下卷)	英國 ブロンテ 遠藤壽子譯	・五〇	・二五
ウオタア・ベビ	英國 キングスレ 阿部知二譯	・五〇	・二五
沙翁物語・ワグネル物語	英國 ラム 英國 マックスペデン 菊池重三郎譯	・五〇	・二五
ヴェンデッタ	英國 コレリ 千葉龜雄譯	・五〇	・二五
聊齋志異	支那 蒲松齡 田中貢太郎譯	・五〇	・二五
西遊記	支那 邱處機 弓館小鰐譯	・五〇	・二五
八犬傳	馬琴 內田魯庵譯	・五〇	・二五
巖窟王(上卷)	佛國 大デュマ 黑岩淚香譯	・五〇	・二五
巖窟王(下卷)	佛國 大デュマ 黑岩淚香譯	・五〇	・二五
獅子狩の人	佛國 ドオデエ 秦豐吉譯	・五〇	・二五
新聞記者スミス他二篇	米國 ウッドハウス 木村毅譯	・五〇	・二五
カーステンの家憲	米國 キニー 早坂二郎譯	・五〇	・二五
フラウ・ゾルゲ他四篇	獨國 ズーデルマン 池谷信三郎譯	・五〇	・二五
善良な男	佛國 デュック 木村信兒譯	・五〇	・二五
愛國俠盜傳	英國 ローマー 寺田鼎譯	・五〇	・二五
正義の人々	英國 ウオーレス 水野泰舜譯	・五〇	・二五
倫敦塔	英國 エーンズウアース 石田幸太郎譯	・五〇	・二五
赤狼城秘譯・失踪夫人	佛國 ロスニイ 藤田蒲郎譯	・五〇	・二五
有效期間十日間他三篇	佛國 トッデイ 小野七郎譯	・五〇	・二五

經濟・社會

書名	著(譯者)名	定價	特價
第二貧乏物語	法學博士 河上肇著	・三〇	・一五
資本論 第一卷上册	マルクス 河上肇 宮川實共譯	三・五〇	一・七五
政治經濟學批判	マルクス 河上肇 宮川實共譯	二・五〇	一・二五
社會は何故に惱むか	青野季吉著	一・五〇	・七五
日本經濟最近十年	全國經濟調查機關聯合會編	一五・〇〇	七・五〇
獨逸經濟思想史	加田哲二著	三・五〇	一・七五
國家思想の研究	田口康信著	二・〇〇	一・〇〇
帝國主義研究	猪俣津南雄著	一・〇〇	・五〇
近世封建社會の研究	經濟學博士 本庄榮治郎著	二・〇〇	一・〇〇
石油帝國主義	ルイズ・フイツシャー著 荒畑寒村譯	一・五〇	・七五
封建社會の統制と闘爭	京大教授 黑正巖著	三・五〇	一・七五
英國資本主義成立史	京大教授 野村兼太郎著	四・五〇	二・二五
中世寺院法と經濟思想	京大講師 山口正太郎著	一・五〇	・七五
唯物史觀經濟史出立點の再吟味(前册)	法學士 福田德三著	二・五〇	一・二五
英米投資銀行と投資證券	法學士 高平盛雄著	二・五〇	一・二五
經濟學入門	ミハレフスキー著 荒川實藏譯	一・五〇	・七五
明治維新經濟史研究	經濟學博士 本庄榮治郎編	五・〇〇	二・五〇
改訂增解西陣研究	經濟學博士 本庄榮治郎著	三・五〇	一・七五
中歐諸國の土地制度及土地政策	澤村康著	五・〇〇	二・五〇
經濟小言	武藤山治著	・八〇	・四〇
續經濟小言	武藤山治著	・八〇	・四〇
マルサスと彼の業績	ボナア著 堀・吉田共譯	四・五〇	二・二五
支那革命史	長野朗著	一・〇〇	・五〇
社會問題三十五講	カール・ディール著 山內・伊藤共譯	二・五〇	一・二五

其他日本地理大系를爲始하야經濟、社會、政治法律、哲學、科學、文學評論、小說、戲曲、詩歌、隨筆、紀行、歷史、傳記、童話等에關한單行本二百數十種外에完結全集七種總計實로五[illegible]餘。詳細는半價書總目錄을[illegible]

現品은全鮮各地書店에서陳列御賣

東京 改造社 臨時出張所 京城本町平田旅館

어데로드러오십시요 (올림픽大會의婦人收容所)

海外뉴一스

埋沒되는都市

二千年前로마人의遺跡

地中에뭔널로하여서家屋等이埋沒된다

昔時로부터地震埋沒로苦悶하는伊太利

이지옴伊太利의小都市에서는十數軒의집이突然히地下로파뭇치는椿事가잇섯는데 當市의土木技師等이集合하야果然이都市가今後의耐久力이잇슬가업슬가를試驗中이다 이椿事를惹起한原因은이小都市의밋헤는距今二千年前의넷날로마ㅣ人의손으로파내인無數한돈넬이 잇기때문인데그기파는地表로부터四五十呎에達한다한다 그래서今後도이돈넬에게家屋을먹히지안을가하야試驗하게되엿다 임이

十數軒 의家屋을삼켜버린大洞穴은 아즉가래서는그內部가調査되지안엇스나地表로부터엿보면此洞은 地表에나타난구녕보담도더욱넓다는것을알엇다그런故로陷沒한家屋外에도아즉多數의家屋이짧은地殼우에잇다는것이다 이家屋陷沒의突發以前에도 그런徵告가업섯든것도아니나 이일이잇슨지

三週間 普前 一人의男子를태운驢馬가大道의맨가운데서後脚이地面中에파뭇치엿다는珍事가잇섯다 그런데이驢馬가다리를파뭇치게된조그만구녁이三週間을지내서 今日에急速히넓어지게된것을 그住民等이市外에逃亡하자마자附近의地表가崩壞되어 十數軒의家屋이홍빡地下로바지게되엿든것이다 其後도繼續하야地中에서는地塊가문허지는소리가들리기때문에 지금은벌서小都市는都市全體가廢物이되지안엇는가걱정이된다

犯罪人의大部分은

大戰當時의兒童들

英國內務省의統計로보아

英國內務省에서는最近一九〇年度의 犯罪統計를發表한바 이를보면犯人의五分의二는廿一才以下로 又全體의三分의二는三十才以下의 靑少年이라는顯著한事情이나타낫다 이러한靑少年의 犯罪가激增한原因에對하야 內務省當局에서는左와如한說明이잇섯다 即現在三十才以下의것은 歐洲大戰當時의兒童인데 其當時는어버이나監督者의 監視가이르지안키때문에少年의犯罪가 增加한일이잇다 따러서이여생각한犯罪버릇이지금에이르러도根絕되지안코多數의靑少年犯人을 내인것이라한것이다 換言하면歐洲大戰이英國에잇서서 現在의犯人을내인것이라고할수잇스며 戰爭이各方面에 미치게한影響이크다는것에對하여서는 이것으로알수잇다 一九三〇年度에잇서서英國의警察에서發表한犯罪의數는 十四萬七千二十一件인데 前年보담一萬二千件의增加다 그래서가장犯罪增加가뚜렷한것은失業地獄의深刻한地方이다

殺人하고

殺人料를밧은 珍奇한怪事件

【부다베스트發聯合電信】『注文殺人』이라는야릇한事件이색다페스트의法廷에서審理되여큰센세이숀을이르키엿다 엇지든이事件의審理에當한參考人으로서呼出된醫學鑑定人도그殺害는全혀被殺害의『注文』으로된것으로그도『被殺害』料를 支拂한것을證言하엿다 被告는『퀴會』이라는靑年으로 두놀푸슈타인헤루츠라는男子를殺害한 혐의로起訴된것이다 슈타인헤루츠는酒商으로 列車의一室內에서방맹이로 어더마저서죽엇든것이다 퀴會은 明確히殺人을認定하고 다음과가티 陳述하엿다 『나는 確實히슈타인헤루츠를죽이엿슴니다 그것은그가死後 그의妻에게保險金을주기爲하야 自殺한다면保險金이오지안켓다고 나에게『殺害料』를支拂하고 그의殺害를命令한것이다 法廷은二個月前本件에關한醫學的調査의 結果를기다리기爲하야 審理를今日까지延期하엿든바 그調査의報告에잇서서는 被告에게 有利한證言이 되얏다 슈타인헤루츠는죽엄의 苦痛을잇기爲하야 그『注文殺人』前에多量의魔藥을服用하고 殺人의事實을明示하게하야 스사로猿轡를써엿든것이다

·投·稿·歡·迎·

◇콩 트【掌編小說】—一行十四字로 百十行以內로하고住所氏名을明記하십시요

◇學生作品—詩歌、作文、談話、小品等但住所氏名과學校와學年을表示하십시요

◇어린이作品—어른의作品이라도童心이드러나게하십시요

一般投稿—詩歌 隨筆 短篇—小說 傳說

學藝

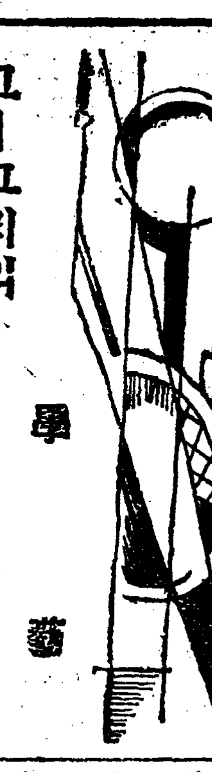

고-고리의『檢察官』과實驗舞臺 (2)

……金珖燮

演出과演技 以上의社會的罪惡의內容과 그에對한批評的意義를가진 嘲笑的才能의表現으로서의『檢察官』에對한理解로서 實驗舞臺의上演『檢察官』을對할때 失敗라하기는어려우나 成功이라고할수는업섯다 原作에充溢하는滑稽諧謔—거긔서

일어나는 嘲笑 觀衆은 舞臺에서滑稽와諧謔을본다 거긔에서일어나는우슴도가젓다 그러나 그것은平凡한深刻味가적은우슴에는끄첫스며 原作에서오는苦痛의恐怖의嘲笑가아니엇다 結局平凡한滑稽에서생기는平凡한우슴以上을버서나지못하엿다 이點에서原作의本意를살리지못햇나하겟다 舞臺의모든性格이人間의醜惡面을象徵化한이만큼 觀衆에對한効果가强烈한殘酷한嘲笑로서自己에게또는 **人類社會** 에向함으로서 [illegible]것이다

觀衆의藝術鑑賞의根本問題도잇겟시만 第一幕으로부터 第五幕外지 純全히僞善과 敗德과罪惡으로羅列되고 嘲笑로諷刺된劇에잇서서 觀衆은憎惡할줄알며 苦笑할줄도안다 더군다나 實驗舞臺가가진 意識水準이 比較的高은 觀衆임으로다 그러나 實驗舞臺는

觀衆에게 醜惡에對한憎惡의諷刺的嘲笑를 주지못하엿다 觀衆이舞臺에冷靜하엿고 그로는 倦怠를 늣기기도하엿나 (적어도初日에잇서서는)舞臺가觀衆의心理를 遲緩케할때 그것은失敗이다

그러면 그原因이那邊에存한가 舞臺는처음부터 非常한緊張味로서 劇의意味의頂點으로進行되엿스며 演出에잇서서는 非常한努力과正確性이確認되엿다 하나 原作의古典的雰圍氣를忠實히 나타내려는데서 오히려現代的感覺에苦澁을주지안엇는가한다 하지만 古典을 맛보이려는意圖에서는 當然한일이라하겟다 그리고

登場人物 은 모도다演出者의指揮에 嚴格한忠實로서動作함이 잘보엿다 이點에서役者에對한演出者의指導的精神과그職能의充分한發揮를看做할수잇다 그리고出演者의演技에잇서서는 羅雄君의過誇의評에不顧하고 申鼓想君의評이 市長의姿가를테잇서서는酷評의嫌이업지안으나 大體로 演技에對한適評임으로 그個別的演技의評은略하나 한가지 遺憾스러운것은役者가役에對한自己의表現이不足하엿다 役者는적어도

舞臺에서 戱曲中의性格에化하지안는以上 恒常失敗를거듭하여 自役에對한自覺 脚本에對한理解가充分하여야 비로소役者로서의自己의表現이可能케되다 役者로서의自己表現이업슬때 그는演出의指導업시는 動作치못하는役者가되고만다 實驗舞臺第一回公演에잇서의不成功의큰原因이 役者自身의表現이不足하기때문에劇的動作이 人工的이며機械的이여서 不自然스러웟다는點에잇다

觀衆에게 實感을주는種度가적엇다 가장苦心한市長役도 또는 苦難스러운홀레스타콥호役도 그러하엿다 例示하면 市長이旅館에차저가서의動作 홀레스타콥호와 官員들間의賂賂가行할때 그의 母女와의戲弄의動作 또는 婚約祝賀에서『외스타편스』로 그리하야『카타스트로피』에로가는 劇的推行에잇서서도 그러한늣김을아니가질수업섯다 홀레스타콥호만보드라도

그動搖性 諧謔 抒情的情熱 게다가食,情,物의諸本能的食慾 또는諧謔에陶醉하는意識的總意가업는 嬰兒的魅力을가진—이러한複雜한內的諸要素를가진性格인만큼 홀레스타콥호化된役者로서의 自己表現이잇서야할것이어늘 그러하지못하엿다 그러나이러한役者의本質的末熟에도不拘하고 第一回公演에잇서서 우리는決코豫期에失望을當하지는아니엿나 무엇보담도 直感된것은 舞臺에서觀衆에게 劇에對한眞摯한熱情을보여준것이다 그努力과緊張의事實이 明白히表現되엿다 이는 在來우리의劇團에서 **보지못한** 慶賀할事實이라하겟다 第一回試演의初舞臺에잇서서 그만큼한成功을엇은것도 이努力의點에全在하다하여도過言이안일것이다 要컨데 舞臺人은 劇을生命가치사랑함에서비롯하야 自己의藝術이나 演技에잇서서本能的直覺의把握力을가저야하며 肉體的動作에잇서서 自發的最高의美的表現으로 觀衆에게偉大한感動을 줄수잇도록 藝術의價値의創造가되여야한다 이는先天的賦性에도잇지만 藝術的敎養의努力에도 依據된다 今後世界의

最高形式 의劇藝術을上演할 實驗舞臺의眞摯한努力을 우리는第一公演에서 넉넉이보앗고또한不斷의鍛鍊이잇기를바란다

文藝硏究家의出演 實驗舞臺의第一回試演에잇서서 特히注目되는 한가지事實은 文藝硏究家의出演이다 이는實驗舞臺의 엇더한內的事情에依據된것인지는알수업스나 俳優에對한認識的綱統性을가진 社會에잇서서는今日의實驗舞臺의 事實은 眞正한意味에서 俳優의社會的地位의高揚의出發이라할것이다

新劇運動 의第一步로서의 舞臺的實踐에 잇서서의實驗舞臺의貢獻의하나은이點에도잇다고볼수잇다 即朝鮮에잇서서의舞臺人의社會的地位와그存在文化側의意義와 아울러使命의重大性을 證示하엿다 今後어려한傾向이某程度까지支續될이어느點으로보아서는 괵有意義하지안을가한다

【訂正】 十三日第四段第廿三行『當時官僚의 墮落을暗示한은』은『當時官僚의墮落가운데서참된檢察官의 來臨을暗示한은』의脫字임을訂正함

美的槪念과裝飾性

…◇…特히女性美에關하야…◇…

(完)……玄 東 炎

被搾健壯한肉體美는 生産階級의心理의反響이다 萬一오늘에商品化한女性美가永久不變한다면 그經濟的下層構造가變치안어야될것이다(中略) (略)主義的生産力은 모든生産關係와矛盾撞着케되엿다(中略)

六、結論?

未來의새로운社會가 建設되면美의 形式은엇더케 빗날것인가? 이것을說明하기爲하야는 먼저女權制度의變遷을말안코는안된다 오늘에男性는政治的活舞臺에서게되엿지만 女性은家庭의構內에閉鎖當해잇지안는가(畧)그날에는 벗어女子는家庭內에鎖繫에서解放될것이다 또한人間(畧)公娼制도破滅될것이다(畧)動物的 社會의性生活로부터完全한人間의 性生活로團結될것이다 (略)社會生活의伴侶로서同志로서取扱될것이다 그럼우리가未來社會의女性美는어더케規定할가?

(略)安適한生活에서밧은平穩스런靜肅美 柔弱한養廢美의所有者로부터 勤勞階級에서發生한巨壯한肉體美가潤澤하게빗날것이다 男女平等그날의社會에선 女性美란特異한點이업슬것도勿論이다 이에엔男女兩性美가全體에全性格에 同一하게發揮될것이다 勞働에서洗練밧는健强한肉體美狀活한步調의 律動美는빗날것이다 男女平等이完全히實現되는때 精神的으로도 結合되며 오늘갓흔男女差別的感을喚起식힐수업슬만치될것이거나一夫一婦制의形態에서 虛僞와僞善을除去하고 完全한夫婦生活이成立될것이다 (完)

曲戱 주림 (全一幕)

【6】 洪淳億

A (母들보고)아 아주머니거게나오셧나유 요새얼마나고생을하십니까

母 (P를보고失望한빗)응자네가 난누구라구 자네두 커 압마을갓다오는가

A 네 갓다오는길이죠 악가아지먼네게 들넛습니다만아무러정두마시요 여기치(堪)서밥두곳을것이올다 내가거기서낫낫서요

母 웅 맛낫서 그래 커 뭐좀어든모양이든가

A 흥 뭐가뭐어잇니가 무엇들좀갓다가 면장집압마당에싸노킨하얏습니다마는 아즉머 서울서사람이안왓다나요 모

母 그럼그사람이안오면 안주나 그사람은귀웬사람인데커、언케오누

A 머、커근구제회에서오는사람이라나요래일와서 조사가되는대로 래일커녁에나 모레는준다드군요

母 머、커、모레온그때外지참을수가커、잇서야지조석이급한데 이왕줄려이면 하로나일즉주지

A 그러니外말야요 물론그사람들이야 정의엇허는게지요만겁국우리들로서보면 다배부른수작에지나지 못하지요 (흥분되어조로)이러케되구보니 넘는것은 악연이어요그커칼한자두놀 들어모조리다 못칠는구십허요 악가두압둥내서 리참사아들인가먼가자와이가갈리드군요 글세웨일넌엽두달을 가진고생을다하며 국식을지어다바치는놈은이지경으로 굴머죽겟는데매일빈둥빈둥노는놈은 그리호화로으나는말이어요

母 온、차네두 그러니까 커 잇는것이조라는게아닌가 이 세상엔 머니머니해도잇서야 허네

A 한달전에 소작료떨어진것 내라구 별욕설을다하며 풀색리밥을벗다시피허구 지나가는놈의 독밋테못혼 쌀날강이外지 다글거가든 그라참사집송돔들돌 생각허구오늘 자동차를달려는 기름이하야케어인 그놈을보니外자연이가갈려못견딥니다

母 이사람아 점문귀운에들돈커 그러켓지만 아애당초에그런날날게 그러다가 올에부칠돈外지 커 빼앗기면어쒸허나 그러나 커 업는것이 설다는거지

A 빼앗겨두 무간에지요

母 온、사람두 그런데 커 야는엇재서 이리안오누 종로에서 무슨일이나생기지안엇는지

A 아니올시다 그에 내가떠나올적에 곳오겟다구햇스니外 인제곳오겟죠

母 날이이러케 커 다저믈럿는대 힘아범조차 안들어오니…

A 아니 아커씨두 나가첫나유

母 글세말일세……

太容(母에게)그럼 어머니 아버지와두 밤봇짓겟구려아버지는 그러케힘두세구 크기두한대 아무것두못어더가지구오나(섭섭한빗)

곰쇠 가삽속에무엇을좀넣고 [illegible]登場

夕星群 (53)

影作

종호는 언제나 청근에여맘업시칭욕가운데에서 실행하는 모든일에대하여서놀감란하엿다 그뇌지식어라는것이 말하자면 시머뒤진지식일것이요 그의일이라는것도 새로운건술이 못되고사발뿐식이려니하엿는 것이 결과에잇서서는 입으로떠듦지안코 붓으로보 권략도를 그리지는안어도 훌신나흔데머하여서 종호자신으로도 배홀점이만흔것을깨다럿다 어떠한때는그러한때무롤눈것이마음에깃벗다

또한 그는언제나 자긔의동지의결점을드러서이야기하거나 자긔와 여러사람의우헤서 머릿짓을해보라는 그러한소위영웅내음새도피우지안엇다 그는 동지를맛나 차혼일도 그마망에서해결을짓고는 더한층구든악수를하고그다당에서헤여지면그사건는그만그두사람만 알고잇도록—그보다도 이커버리기로 맹세를하는것이엿다 그래서 비밀을직힐일은 어느때나비밀로,자긔마음속에집히감초아두엇든것이다 언제나 상만보고 다니는그는자긔와가튼처지에잇는 모든 사람의행복을위하야 길에서라도 다만일조동안을 허비한일이업섯다 이러하니 신경과직컴관련이잇는 그폐병이 컴컴기여만갓다

종호는 자긔누이의 그말한마듸가마음을울렷다는것보담도 자긔매부의 하는일外지겻드려생각을하고서 검겨에찬것헤쓰거운눈물을흘렷는것이다

그는창환이와밧나자는 약속이잇는고로이러섯다

『왜! 어느새가련? 내집에를오면 시원한일이업스니 답답해서 가는게로구나?』

그의누의는 슬슬히우스며에조롱비위말햇다

『아니요! 좀밧분일이잇서서 가야겟서요』

『너는 밤낫밧분일이무어냐 암만해도 너하는일이무시무시한것갓다 그리다가큰일나지 안켓니?제가조하서하는일을 낸들어쩌말리겟니만은너의매부도공장만다니는것이아니고 무슨일을 밤낫우미는모양이고너마저 어상하니아니할날로 불의지변을낭하는날에는나는누구를의탁하고지내며 어린것들을 무슨수로건사를하나?그리고 만약봉변을 당하게되면 그과로운정상을 어쩌보니?그야이세상에서 커하나만살라고하다가는도야지가되겟고 여러사람을위하야살자니 목숨이아슬어살지안니?……그 멋토라도 조흔세상에내나자 긔들평생에왓스면조호뻔만난 모른다……남살리는바람에나 만골아죽겟나 휘—』

그녀자는한식하엿다 그리고눈에눈물이핑—도랏나 이뻘올보고는종호는발걸이도라스지안엇지만 ……

『어쨋든 아모일이 업도록하지요』

하고 그들안위를식히고는문박글나섯다 나오자동뒤에서간난아이의울웅소리가들렷다 피人숨이켱기며그런것도아니지만그어린애의 우룸소리에 압날의희망이잇는것갓고 그조만젓귀가—귀이워서 그는하날을치여다보고 빙그레우섯다

그는창환이가 오늘아츰부터드러잇겟다는 봉빅동으로향하얏다 그집에이르자마침장환이가 벽을바르고잇섯다

『이집에서 왜오래살모양일세 그려 도배들할때엔—』

종호가 두엽마두에 걸터안지며말햇다

『그야、나가튼놈이 오늘밤에 어떠케되고 래일어떠케되고를 알겟나마는 빈대가상당히만흔 집인모양이니外 도배를하는것일세 말하자면이것이빈대에게 피를안빨리라는 방어전일세—공격이며단활것이니外……』

『그건 너무소극적일세 네벽을탁트고지내면 편찬을것일세 허허허……』

『내집가트면 그러겟네 만은 그러나 여호도굴이잇고 새도 보금자리가 잇다나?예수말중에 누구나하는소리를한말이나 숭거우면서도그럴듯한말이잇지안나? 요한간방은나리도 펴자못하고지내일내보금자리일세이몸은나뿐은우주(宇宙)안에서 누가요러케우리의보금자리를 조려노앗는지들모르겟네 그리고하나님은 조선사람에게만 남경에서外지빈대를수입해다 주엇네그려? 하나님(유태사람)와는다르지?유!여보게 하나님 우리에게는 공평무사하신 하나님이아닐세그려?그러니 이우주안에서도우리는우리일세 그리고인류중에우리와 처지가가튼사람들은다가튼것일세 허허허허

森永의外函(삭구)

미루구캬라메루
미루구쵸코레—도 이

負傷戰士의慰問金이됩니다

負傷義士를慰勞합시다!

나라를爲하야용감한活動을하고負傷을當한兵丁들을마음속으로부터慰勞합시다!

자아 森永의 캬라메루와 쵸코레—도로元氣百倍、愛國投入函에進軍이다!

投入函은森永베루도라인 全國菓子店·加盟新聞社 其他便宜한곳에잇습니다

主催 支那事變傷痍軍人後援會

後援 全國加盟新聞社 森永製菓株式會社

ア—18

不動産競賣公告

左의不動産을昭和七年五月三十日午前十時競賣에附함競買保證金은申出額의十分의一로함

平壤地方法院 安州支廳

平原郡朝雲面財井里一〇九番地
一、畓 一千二百六十三坪
最低競賣價額 壹百七拾七圓
同郡同面同里一二二番地
一、畓 九百一坪
最低競賣價額 九拾圓
同郡同面同里一三九番地
一、田 一千三百六十六坪
最低競賣價額 四拾圓
同郡同面同里一四四番地
一、畓 一千九百六十四坪
最低競賣價額 壹百圓
同郡同面同里三二五番地
一、畓 一千八百九十六坪
最低競賣價額 貳百四拾六圓
同郡同面同里三二六番地
一、田 五百九十四坪
最低競賣價額 拾八圓
同郡同面同里三番地
一、田 八百五坪
最低競賣價額 四拾圓
同郡同面同里二一番地
一、田 二百五十八坪
最低競賣價額 拾貳圓
同郡同面同里三三番地
一、田 一千三百五十八坪
最低競賣價額 六十八圓
同郡同面同里三八番地
一、田 二百八十二坪
最低競賣價額 拾四圓
同郡同面同里一二九番地
一、田 六百二十四坪
最低競賣價額 參拾壹圓
同郡同面同里一三一番地
一、田 一千二百六十九坪
最低競賣價額 六拾參圓
同郡同面同里一三二番地
一、田 三百三十七坪
最低競賣價額 拾七圓
同郡同面同里一三四番地
一、田 六十八坪
最低競賣價額 參百五拾圓
一、垈 一百五十三坪
最低競賣價額 拾圓
同郡同面同里一三六番地
一、田 一百二十坪
最低競賣價額 六圓
同郡同面同里二九六番地
一、田 五百五十七坪
最低競賣價額 貳拾八圓
同郡同面同里二九八番地
一、田 七百五十三坪
最低競賣價額 參拾七圓
同郡同面同里三二七番地
一、田 三千十五坪
最低競賣價額 壹百五拾圓
同郡同面同里三二九番地
一、田 三百十四坪
最低競賣價額 拾五圓
同郡同面同里三三〇番地
一、田 五百九十三坪
最低競賣價額 參拾圓
同郡同面同里一三八番地
一、田 八百九十三坪
最低競賣價額 四拾五圓
同郡同面同里三三番地
一、田 一千九百十三坪
最低競賣價額 九拾五圓
申立人 東洋拓殖株式會社
債務者 閔 泳 [illegible]
所有者 閔泳[illegible] 外二人
競賣場所 肅川面事務所

不動産競賣公告

左의不動産을昭和七年五月三十日午前十時競賣에附함競買保證金은申出額의十分의一로함

平壤地方法院 安州支廳

平原郡東松面靑龍里二〇七番地
一、田 二千五百二十一坪
最低競賣價額 百圓
同郡同面同里三二七番地
一、田 七千九百九十六坪
最低競賣價額 參百貳拾圓
同郡同面同里二九四番地
一、田 一百五十一坪
最低競賣價額 六圓
同郡同面同里三〇〇番地
一、田 八百四十七坪
最低競賣價額 參拾四圓
同郡同面同里三〇一番地
一、田 二百八十一坪
最低競賣價額 拾壹圓
同郡同面同里三一五番地
一、田 一百七十五坪
最低競賣價額 七圓
同郡同面同里三二一番地
一、田 一千一百四十六坪
最低競賣價額 四拾五圓
同郡同面同里三二五番地
一、垈 二百十九坪
最低競賣價額 拾七圓
同郡同面同里三四番地
一、畓 五千五百五十七坪
最低競賣價額 七百貳拾貳圓
同郡同面同里三五五番地
一、畓 二千五百六十六坪
最低競賣價額 參百參拾參圓
同郡同面同里三五七番地
一、田 五百九十八坪
最低競賣價額 貳拾四圓
同郡同面白石里一二三番地
一、畓 七百六十三坪
最低競賣價額 九拾九圓
同郡同面同里一三六番地
一、田 二千二百二十七坪
最低競賣價額 八拾九圓
同郡同面同里二五八番地
一、田 一千三百五十七坪
最低競賣價額 五拾四圓
同郡同面同里二五九番地
一、畓 三千八百五十二坪
最低競賣價額 五百圓
同郡同面龍岩里四二番地
一、田 九百九十一坪
最低競賣價額 四拾圓
同郡同面同里一二三番地
一、畓 二[illegible]六十四坪
最低競賣價額 貳百六拾八圓
平原郡東松面靑龍里三二五番地
一、木造瓦葺本家朝鮮建本家壹棟 建坪十二坪七合五勺
附屬建物
一、木造瓦葺本家朝鮮建物倉庫壹棟 建坪四坪五勺
一、木造瓦葺平家朝鮮住家及物置壹棟 建坪十五坪
一、木造草葺平家朝鮮建物置壹棟
最低競賣價額 參百五拾圓
申立人 [illegible]
債務者 金基弘
所有者 申濟浞
競賣場所 肅川面事務所

恩給 [illegible] 京城 [illegible] 一〇五 [illegible]

外科 肛門病科
醫學博士 朴昌薰
入院室暖房溫突及「퇸스」
樂園洞一三三五 (電光一五八三)

자녀를분만할때 산부와가족이조심할점

◇……분만하는방법과도구에주의하십시요 (1)

産婦人科醫院長 朴容駿

지난번에 임신중에 잇서서태아의발육상태와 임신부의 주의할가지의 조건을 상세히말삼하엿스나 이외가티 조심하여열달만에 분만기에잇서서 또한특별한주의를 가지지 아니하면아니됨니다 그런고로 두루히말삼한바와가티 산부의심리 상태를잘위로하여 쓸데업시 공패심을이르키지 아니하도록 위로함이가하나니만약에 넘우걱정을 심히하는때는 태아의 생명까지위험하게 맨드는일이 종종잇습니다 또는배출과(排出期)가넘우오래걸리든지 혹은모태전볼이 나온시가 오래든지 하는때는태아의맥도가 차차줄어서

점차

로완만하여지나니 이런때는곳의사의처치하는데로방임함이조흡니다 필자의실지에산가에서경험한바를보면구식가정에서는엇지외간남자를보일수가잇느냐고까지말삼하는일이 잇습니다 이것은참으로 문명의결과라고 하지안을수가 업습니다 그럼으로최초부터미소한 원인으로 말미암아불측의 해가업도록 주의하심이필요함니다 항용며 경산부도아니요 초산부는 두려워하는생각을가지고 장래의건강에도 영향을만히 밧게됨니다 또그외에도 긔계(器械)나 혹은 손(手指)으로부터세균이나염독질(染毒質)을가저오는때는 가장위험한상태에 써질분만아니라 생명까지도보상하기 어렵게됩니다 그럼으로

분만

할때에제일중요한문제는여기에수종하는의사나 기타의 사람이라도손과의복을 할수잇는데까지 청결하게하고또엄중한소독을려행할지며또산부의게도국부, 의복등을청결히소독하는것이아니한분만을하고저함에잇서제일필요합니다 또보통으로분만할때라도일정한진통(陣痛)은뇌례히잇는것으로서넘우압흠을참지못하여방성호곡하는산부도잇습니다 또는쓸데업는헛힘을써서공연한노력을허비하며따라서다소의출혈을인하여산부가공포심을가지게되며급기야자긔의생명까지위태하게될줄로생각하는사람도잇습니다 그럼으로 의사나산파를부를지라도 자연적으로 분만할수업는때 할수업시 인공적으로분만케할것입니다 또임신중에미리분만긔를알고저할때에는

자조

의사에게문의하고 진찰을밧으시나아두가 이미골반강에 고정한때에는 할수잇는대로 내진을행치아니함이올습니다 이러함으로이상에 말삼한것이 제일청결과소독이 가장큰문제임으로 각가정에서는 할수잇는데까지는청결과소독을흙해쓰시기를바람니다 또산방에대하여도 물론광활하고 채광이잘되고 공기가류통잘되는방이조흡니다 또넘우 떠웁고 또넘우차게하지도 못치안으며 곡중용(中庸)을 취함이 조흐며 실내에는 쓸데업는 사람을드리지아니함이조흡니다 우리나라에서는 산방이라고하여 씻는가마속가티 불을만히때입니다 사람

간호

으로 능히호흡을못할만치 떠웁게됩니다 그지실내가 뜻뜻하여 사람거처하기알마즈면 제일조흐며 또동네사람이 무슨구경이나잇는것가티 실내에 드러오게되는일은 종종잇슴니다 물론 하는사람외에는실내에잇지아니함이 필요하며 분만할때나 산욕초긔에필요한준비는 미리정돈하여두움이조흐니미리준비하는물품중에서는산부가깔고누울격단(藉團)은절대로깨여버리시고그대신에헌은요를사방목적으로석자기리되게만드시고그위에다가 엷은유지를시치서서 집단대신 산부에게사용하게되면 모든 오예물과출혈되여커준도구와태통을다여기에쌋서분만이 뜻난후에 밧게내여보케되면 실내에는 아모더러운것이업고 경편하고 깨끗합니다

조선의빗 ·봄·의·동·산·

유치원을차저서……(12) 보표준비는부당

유치원에서가정에보내는말

南大門幼稚園과保姆談

남대문례배당안에서우렁찬긔차의 긔적소리와가티 압흘향하야씩씩하게자라가는아이들이잇스니 그곳은남대문 유치원의원아들인것입니다 이유치원에는 사십명의귀여운 아드님과따님이 날을거듭할사록리유감(劉敬)씨와 김성순(金聖順)씨두분의 따뜻한지도아래에서 당래조선의 일군의자격을 이르고잇는것입니다 긔자가이곳을 방문하엿슬때는 두분의보모와 원아들이 봄날의태양을 쏘이면서로소봄놀잡고 운동장에서 우승의잇을 이루고잇슬때 이엿습니다 리유감씨는 긔자를반가이마저주며 긔자가뭇는말에 다음과가티 대답을하엿습니다

『날마다재미스럽게 지내여갈뿐입니다 그런데 지금까지볼유쾌햇다는것은 구식가정이 만으니만큼는 아이들에게가르치라고 하는것이엇습니다』 하며얼굴에미소를띄엿습니다

『그러실러이지요 가정에서는 왜글가르키여 달라고합니까』

『글세모르지요 글을배우면조타는생각과 또한 보통학교의 입학준비를 하는것이 중요목적일줄압니다 그런데 여긔에 잇서서 보통학교에서는 유치원에다가 머고서 글을가르키지말라고 하는일도 잇스며심지어유치원에 보내지 말라고하는일까지 잇습니다 이것도 무리가안일줄 알려요 유치원에서글을 배우면 아동자신에게여간 해롭지를 아느니까요 도리여 유치원에 다니지안은 아이만도 못하게 된다고합니다』 하며글을 가르키라는 가정에다 하야퍽 한심한빗이 떠도랏습니다

잠잠이잇든리유감씨는

『만킨 만습니다만은벼란간에 말슴할수업습니다』

『보모로써 소학교선생에게요구할만한점은업습니가』

(사진은 운동장에서노는원아들과 원형의좌편은 리유감씨와김성순씨입니다)

『어떤아이들을 가르키는데어떠한 아동이가르키기가 어렵습니가』

『가정교육이 불완전한아동이 며단이 어려워요 이것은녀체로구식가정에만습니다 그리하야 유치원과련락이 서로맛지를못합니다 서로지도 하는것이다릅니다 납분 욕가튼것은 가정어머니게서 아동들이배워가지고 오는일이 만습니다 첫재로 조선가정의육아하는방법을 철저이 고처여야만하겟서요』

『그럿습니다 보모로써사회에요구할만한점은업습니가』

『웨만습니다 첫재로아동에게 벌가튼것을 하지안토록 할것이며둘재로는선생님자신이너머엄하게하지말도록햇스면조켓서요』

『그럿습니다 현재유치원으로써고칠점은업습니가』

『그것도만습니다 우선보려유치원에는 아동들이 가지고놀은들을 지금까지 준비를하지못하엿서요 이것을 첫재로준비하여야만되겟습니다』

하며 리유감씨는 우리자긔유치원거랑할만한점을발하고다른유치원에며차야서엄을당으랏습니다

옷도세이와그녀자

독일의곡예단의화형녀배우가『옷도세이』를자동차에대여가지고시나를놀주하엿다는것입니다

◇두달에한번식◇ 니를검사하십시요

어머니가주의할문제

열살전후에어린아이는두달에한번식구강검사(口腔檢査)를하는것이퍽필요합니다 그것은니(齒)가나시생길때인까닭입니다 유치(乳齒)가날때로부터 영구치(永久齒)로 박굴때까지 어머니되는분은주의를 하지안으면일평생에 납분니를가지게 되는것입니다 그럼으로어린아이를양육하는 어머니는니가 박구일때를아라서니가 잘나도록 조심하지아느면 안됩니다 머개로어머니되신분들은 어렷슬때에 니가잘나면고만이라고하고 그대로내여버려두는일이만은바이것은대단히그릇된생각인것입니다

그러고어린아이의유치가버레니로되엿다고하여함부로쌥아도조치못합니다 그런데어린아이에게영구치가생기엿는데도쌔지지안코 나머잇는유치는쌔버리지아느면 안됩니다 그러고 어린아이에게쌔여버릴니는 영구치가생기는 것을방해하고잇는 니라든지몸과입술을 상하게하는 니든지슬지못한니들은한번의사에게문의하야쌔는것이퍽조흔습니다

우수운일가트나아동에게는큰문제입니다 그럼으로두달에한번식은구강검사를하는것이매단이조흔습니다

短篇童話 어린이조선

팔리는몸 (完)

丁洪敎

그러는동안에긔차는 어린이 쉬일사이가업시 다름질을처서 어듸를왓는지도모르고 어린생각커런생각을하면서 압흐로닥치여올일을 엇더케나될가하고안저잇슬때에 창문박게서는

『정진!정진!』

하는 역부의웨치는소리가 들니여왓습니다 이소리를들은병철이는 얌작놀내여서 차표를 오주머니에서 써내여들고의자에서 이러섯습니다 그리하야 병철이는 아주까지도자지를안코서안저잇는 복희의엽흐로와서

『복희야 왜졸지그러니 안심하고서잇거라 아주도라서울은머럿스니가! 그런데 나는차표를경징까지 사지를못하엿스니 잠간나아가서 차표를박구워가지고오마!』

『옵바 오래잇지마러요 난무서워요』

하면서 복희는어리광비슷하게병철이를처다보면서말을하엿습니다

『그래!』

하고 병철이는 차장을차저갓습니다 그리하야 병철이는십분가량이나지나여서 과실과과자를사들고드러와서

『한아기다리여지 복희야! 또는조두과서 서울까지가는 차표와박구워버렷다 쟈어것이나먹어라』

하면서 드려든과실과자를복희에게주엇습니다

『옵바도먹어요!』

『그래』

『그런데옵바 왜서울가는것을 처음부터사지를안코서 여긔와서박구워요』

하면서 복희는이상한눈으로병철이를바라보며무러보앗습니다 어린마음은든병철이는

『쉬쉬떠들지마러! 그것은다 생각이잇서서 그런것이란다』

하면서 다시금뇌자로가서

『어서먹어라』

하고 병철이는 자긔의 의자에안젓습니다 차장의 호각소리와 아울러『칙칙』소리를내면서 정거장을 떠나가는 아희는 아츰의하늘로 요란스럽게울니며 서울을향하야떠나게되엿습니다 그런데병철이가 정정에서 차표를사지안은 것은 혹시경찰서에서 왕십리의말에의하야 수색을하게될때에 만약 경관이정거장에와서 차표나 조사하지아는가하는생각으로서 긔차표를 따로사게된것이엿습니다 그래서복희의차표도아이이되는 반액표를사지안코어른의표를 사서갓게된것이엿습니다 이만큼 병철이는서울에서 한회를지도하야나아가는며 일에는전후를살피여서차근차근하여나아가는것이엿습니다 그러지아너도 경관은 왕십리방의말에의하야 정거장에나아와서 차표가잇는가업는가와와서 두사람에한거번에 한긔모양을대아면서긔차표를 산일알지를못함으로 수색대도 병철의긔흔에는 써러지고마럿던것입니다 긔차는 여전이어서 아이잇는가를무럭스나 역부조차 섭의목으로갓는가를 서울을향하야당니고잇슬때에 밧갓은 천하게밝어오며 벌서여해진(汝海津)과 단천(端川)을 지내이 게되엿습니다 그리하야 얼마후에볼아완전이밝아서 시재가 일곱점을지내여자 긔차는 신북청(新北青)을거처여서 함흥(咸興)을바라고다름질을치엿습니다 이때이엿습니다 형사비슷한사람과 경관한사람은손에수첩을들고서 병철이를바라보며 오는것이엿습니다 이것을본병철이는벼란간가슴이울렁거리며 권신이 떨니기사작하엿습니다

向上映畵社 京南線巡映出發

【瑞山】 서산읍내향상영화사창립상영은 예정과가티 지난구일까지 성황리에맛추고 십일부터 신항균(申恒均)군 인솔하에 일행은 경남선각지를 순영차로약일주일예정으로 출발하엿다한다

라듸오 五月十四日

午前一〇時 氣象槪況 各地天氣實況 一〇時四五分 料理講座 法日用品市勢 一一時五九分 正午時報 뉴―쓰 運動競技(A)六大學野球리그戰試合狀況(明治神宮外苑球場에서中繼)早大―法政 明大―帝大一回戰(但雨天으로中止일境遇京城實業野球리―그戰中繼) 午後四時 뉴―쓰公示事項 六時 音樂物語(A) 六時三〇分 라듸오學校 七時 뉴―쓰 公示事項 職業紹介事項 順序發表 七時三〇分 講演 八時 軍歌의夕 八時三〇分 海軍軍歌(A)東京日比谷公園新響樂堂에서中繼 九時 歌謠 軍歌(A) 九時三〇分 時報(A)奉天에서(C)氣象槪況 各地天氣實況 京城 雜歌 南守 鄭周三 洪在元

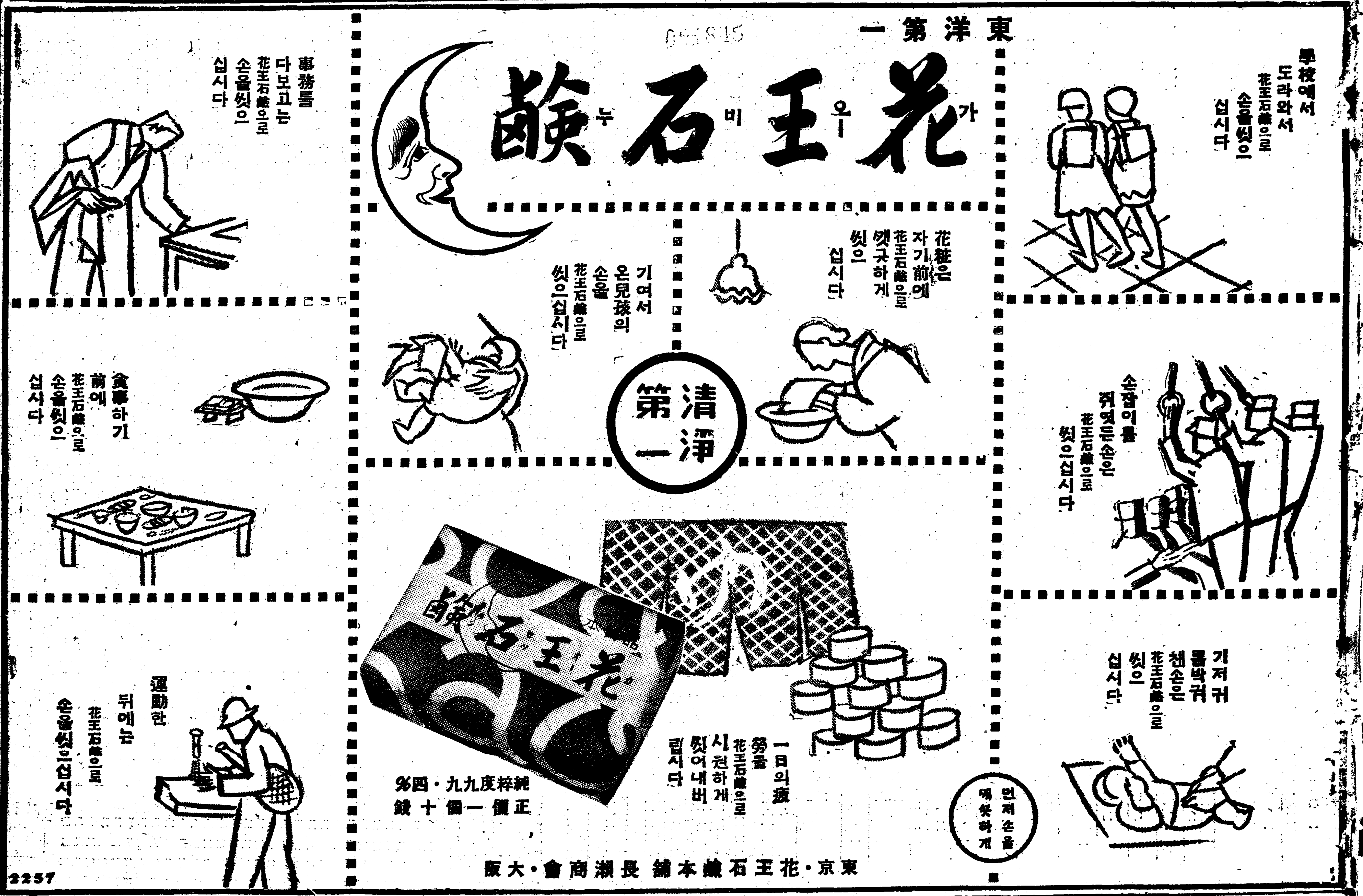

食糧全絕之 「궤번득이」로延命

郡是工場前에市日을일우는 눈물겨운그네들의참상 當局救濟策如何?

【淸州】 한재! 수재! 또공황의회오리바람! 이것은해를거듭할사록 더욱심각하야 중농계급(中農階級)의소작화(小作化)! 소작농의 극빈화에로의 전락의현상은 그극에달하야 실로현저한바잇다 근일청주지방에는 먹을것이업서 초근목피로 근근목숨을 니어오든 농촌동민들이이제와서는 그나마 결핍이되야압흐로 살어나갈길이 더욱곤경에달하야잇다는데 그들일부의 살어나가는 참상을보건대 청주군시게사공장(郡是製絲工場)에서거름(肥料)으로밧게팔지안는잠견(蠶繭)속에서나오는번데(번득이)를사며가 이것으로써생계를니어나가려고 농촌부녀들은 매일수십명식 공장압흐로 모혀드는가긍한 참상인데 그들부녀들은 청주서문다리(西門橋) 좌우에들어안저 오고가는 사람들에게「번득이」를사달라고애원하는정경은 인배목석으로도 가이동정의 한숨과 눈물을 흘리지안흘수업스리라하며 또한푼두푼의돈도업는 극도의가난뱅이들은「번득이」그것이나마 살도리가업서 문전문전으로 권권걸식하는 걸인화하야 당지에서도 가장일반의생활이 집단되여잇는 청주읍으로 모혀들어 매일아침거리로나고드는 그들수효는 실로헤일수업슬만큼 만어커서 요지음청주의 거리는 걸인화되여잇는데 그들가난뱅이들이 일루의 희망을붓치려는맥령(麥嶺)도아득요원하야 더욱그들의생로는암담한현상이라고한다

錦江架橋 二期築港促進 民間서도陳情

【群山】 군산제이기축항과금강철교가설문제에 대하야 중대관심을가진 군산부당국으로부터 총독부당국에 충분한 양해를어덧다는 긔보한바와 갓거니와 이에 대하야 일반민간유지로부터 진정(陳情)할필요가잇다하야 근일공직자대회(公職者大會)를 개최하고 위원을선정하야 총독부당국에진정하리라한다

面吏員이 學校費를橫領

調査委員警察에告發

【裡里】 전북익산군황등면에서는 지난이월경에 동면공립보통학교설립비미수를충수키위하야 면민대회를 동교내에서개하고 문부검열위원으로 동면차대륜(車大輪)조용훈(趙容勳)외삼씨를 선정하야 미수금을쥐발하든바 근일에 차차로동면리원들의횡령사실이 발견케된바위선발견한 금액이 삼백칠십팔원칠십오전이라는데 원미수금 이천여원중에 남어지는 또한엇지되엿는지 자세한 조사를엄밀히할모양이라하며 검부위원들은동면주재소에구두고발을하엿다한다

假山監出現으로 龍舌里大騷亂

盜伐取締한다고橫行 ◇犯人은畢竟警察에被捉

【竹山】 안성군이죽면용설리(安城郡二竹面龍舌里)에는지난팔일에 어떤청년한사람이 들어와서 금번신임한 본면주재산감(本面駐在山監)이라고 자칭하며도벌취체(盜伐取締)를한다고 그동리 림야(林野)를 순찰하는등 가택을수색하는등 동민을구장집으로 집합하야가지고 도벌(盜伐)하엿다는 구실(口實)로써 힐난을하는등 위협을하야가진행패를다하야 평온(平穩)에잠자든 그동리에는 별안간공포의불안한공기가 충만하야 인심이 매우 소요하든바 마침내이것이 가산감(假山監)의 횡포로판명이되자 지난십일에 동범인은경찰의엄밀한수사로 필경체포되여 소관죽산주재소에서 엄중한취조를밧고 안성경찰서로(安城署)송치되엿다는데 그자세한 내용을들으면 동범인은안성군이죽면장원리(安城郡二竹面長院里)에든 리용중(李容重)의장남 리길재(李吉載)(二三)라는청년으로 지난칠일에 용설리에들어가서 동민들 구일까지 량일간을두고 그와가튼횡행을하엿스나 우매한 동민들은물론이요 그동리 구장까지 사실상 금번에 동면주재산감이 이동되엿다는 말을 드른터이라 신임(新任)한산감으로만밋엇더니만치 그의범행이 당당무사하게 통과되여 지난구일오후에 자칭산감리길재는 면사무소로돌아간다고 자긔가 취체한 남어지에도벌(盜伐)하엿다는그동리 김학준(金學俊)이라는사람을다리고가든도중에서 전긔김학준은 돌려보내고 그만종적을 감추어버렷다는데 이날이때마츰 그동리에서송충구제를 시행하는날이라 이것을 지도하기위하야출장한 이죽면 사무소원의 발견으로인하야 가산감(假山監)으로판명이되자 맛침내그와가티 경찰에체포되엿다는데 이범행의동긔는 민간에 피해가만흔것으로 범인의호긔심이라고관측된다고한다

木浦市民 春期大運動會

木浦初有의大盛況

【木浦】 일년에한번식목포에잇는 청년남녀를 중심으로한시민이 총동원하다십히하야 하로의 향락을누리는 목포남녀시민대운동회(木浦男女市民大運動會)는부드러운신록이바야흐로무르녹은 팔일아침 아홉시부터 공설운동장(公設運動場)에서성대히 열리엇다 아침에흐리엿든일긔에 비가올듯하야 다소걱정이 잇섯스나 컨차날이개이기시작하자 번화하든 죽동(竹洞)거리도 눈에띄일만한 상점은거이문을닷치고 하로의 질거움을낫보고자 운동장으로 모여드럿다 회장의 주위에는 김영채씨상점에 응원단휴게소를비롯하야 각정동(町洞)휴게소의 천막과 청홍색긔빨은 일층선수의 활긔를고취시키고 장내 장외에모여든 관중는무려일만을 돌파하야 목포에 처음되는 대성황을 일우엇섯다 이때메-돌 도보경쟁을첫시작으로하야 경기는 순서를따라 계속되야 용감한 선수의활약과 열광적감흥에 장내의열도는 극도에 달하얏다 오전부는 이천미돌장거리로 끗을맛치고오후부에 드러가일층 흥미를끄는 가장(假裝)행렬을 비롯하야 임원리-레로 끗을맛추고폐회를선언한후금광원(金光園)에서 간부위로회로써 남녀시민대운동회는 목포운동계에 신긔록을남기고 끗을맛치엇다고 한다

◇寫眞은 (上)運動會場全景 (下)二千米競技一等選手中× 票委紅葉

舊島築港工事 竣工式盛況

【瑞山】 충남서산지방은삼면이바다를 끼고 일면만이륙지로 된만큼육상교통보다 해산운반이 자못빈번하다 선척의정박 비약필요키원으로제이년사업을중부 보조공사를 시작하야만오개월만에 준공이되야 지난오월동항내에서 관민유지 다수협석하에준공축하식을거행하얏다한다

準備中의 高梯公普開校

【居昌】 거창군고제면(居昌郡高梯面)은산간벽지로 보통학교가업서 오래동안 준엄한 대령을넘어 린접학교에통학하는등 취학상 불편이다대함으로 금년도에 보교를긔성하기로 한다함은 이미 보도한바로 그후 사업을진행하여 지난오월일일동면궁항리(弓項里)서재를 가교사로 개교하여 오십명아동을수용하야 성황리에 교수중이며이학긔초에는건축되는신교사로이전할예정이라한다

勞賃적어 役夫逃走續出

【安邊】 함남안변(咸南安邊)에는 산지대인 위익면서곡변신모면에 이삼천의 긔아민(飢餓民)이잇서 그생활이참으로 형언할수업다하며 평지대인 배화면 안도면 학성명은 사방공사동등의 일이잇서 수천의로동자가 일을하는데 이들은뼈골이 쐐지게일을하나 임금이만치못하야 견대다못하야 도망을치는이가 불소만타한다

法定期日前에 土地를不法競賣

地主의內容證明抗議로 郡廳側取消謝過

【潭陽】 전월삼십일화순군청(和順郡廳)에서지세체납자의토지일만구천칠백육십평을경락한일이잇는바후일양국모(梁國模)에게서 화순군청을향하야 내용증명(內容證明)을보내엿다 이제그내용을들어보면 전긔 국모의토지로 세금 체납한것이잇섯는데국세령(國稅令)에의하면게시일(揭示日)로부터칠일을경과하야 경락하는것임에 불구하고사월십일독촉일만에하루만 커긔일도되지안흔중경락을하엿승으로 그와가티 내용증명을보내게되엿다는데이일을당한화순군청은 즉시그경락한것을 취소하는동시에 루루사과한일이 잇섯다한다 그러나 그외에사십여명의경락된토지에대하야는군당국으로써 금후엇더한태도를 취할는지일반사회의주목의초점이되여잇다

黃州郡廳에서 差押土地競賣

【兼二浦】 황해황주군(黃州郡)관내에지방세 미납자오십명에게 토지차압하여든바 오는십이일동군청내에서차압토지 전부를경매케되리라한다

飢饉民에게 種穀과救濟品

新興郡에서配付

【新興】 함남신흥군(新興郡)하의 긔근민에게대하야는 압서 당국으로부터 다소간의종곡(種穀)을배부하고 요사이는 제일심한 하원천(下元川)면을 비롯하야 구제연맥(救濟燕麥)을 한사람한말버지록칠되(升)식논아주는중이다 그러나 몃칠안가서 모조리먹어버릴런임으로 그들장래는일층주목된다고한다

六個所申請中 四個校만認可

그외도곤곤설치될터

【淸州】 방금우리조선에잇서 그어느 시설이 필요치안흔것이 업는바이나 그중에서도 가장급무로 되여잇는것은교육긔관(敎育機關)의시설이라아니할수업다 그러기때문에 일즉부터책임당국에서는일면일교(一面一校)제를 실현하려하엿스나 경제적사정이 허락치아니하야 일면일교제 실현을보기는 아즉도퍽요원한상태에 잇는것이 사실이어니와 이제충북에서는 도내일백여섯개면에서 지난해까지 보교(普校)시설된것이 팔십이개면에못치고 남어지 이십사개면에는 하등학교시설이업서 배우려하는 학령아동(學齡兒童)들로 곤난이 적지안엇섯는데 이번에

永同에火災 二月三棟全燒

발화원인은아이들의작난

【永同】 지난십일오후여섯시반경 영동군영동면 매천리리한수(李漢洙)의집에서 돌연 발화되자 때마침불어오는 바람으로인하야 것잡을사이업시 인접한차병준(車秉俊)의집까지일시맹렬하엿스나 영동소방조의 출동으로 동칠시반경에 진화되엿는바일호 삼동은아조 전소가되엿다는데 발화원인은 아이들의불작난인듯하다하며 손해정도는아즉불명하다 피해자들은 모다빈한한사람들로 압흐로생로가막연하다고한다

水産試驗船 白洋丸의火災

船員一名燒死

【清津】 함북도수산시험선백양환은 청진항내에정박중 지난구일새벽에 불이부터 일본인선원한사람이 타죽어 버리엿다는데 배불무(?)원인과 손해액은 방금조사중이라한다

六百窮民의 戶稅全部代納

李熙俊氏美擧

【淸州】 충북청주읍에서는지난오월부터 삼일간 동회의실에서 금년제일긔호별세(戶別稅)에 대한동답사정회의를개최하야련석한 의원들로 그등급을사정하야엿섯다는데 동의석에 열석하얏든읍의원리희준(李熙俊)씨로부터 돌업중민의참담한 정경을역설한후 그들중에는 시급먹을것이업서 긔아에울고 잇는현상이다 이우에아모리 하급의호별세일지라도또부담케하면이것의납입이문제라는것보다굴자그대로현상도유지못할것이라는애의멸렬에서최하급(最下級)인삼십원 삼십부 사십동의오백사십세 일백칠십사원 십원권을 리희준씨자긔가 대납(代納)하겟다고 동회의석에서 언명하엿다는데 이제리희준씨는 그생활이별반 넉넉치도안흔터에 그와가튼 미거를한다는것은 실로동씨의 동족애의 열렬함을 알수잇다한다

本支局主催 育兒法講座

大盛況裡終了

【광주】 본보광주지국주최의 제일회육아법강좌(光州第一回育兒法講座)는 예정과가티 본월륙칠량일간을 중앙례배당내(中央禮拜堂內)에서개최하엿는데 제일일밤은 김봉례(金鳳禮)씨의 아동심리와지도방법(兒童心理와指導方法)이란 연제로강좌가잇섯고 제이일밤은 중앙유치원원아(中央幼稚園園兒)들의유희창가와 수피아학교(須彼亞學校)합창대의 합창이잇슨후현덕신(玄德信)씨의 아동위생과영양문제(兒童衛生과榮養問題)라는연제로 량일간을연하야 대성황리에강좌를맛치엇다 한다

永同麻疹流行 死亡兒童二百

현재환자도삼백여명 慘! 어린이의죽엄

【永同】 충북영동군에서는금년조춘부터 마진(痲疹)이 유행하야군내각면에는 방방곡곡이 침염치안흔곳이 업게 되엿는바 금춘에유행되는 마진은 극히악성이되여서 이로인하야 참혹히도 세상을 떠난어린생명들이이백여명이라는 놀라운수자를 내엿다는데 그중에도 매곡면(梅谷面)과 학산면(鶴山面)두면이 가장사망률이만타하며현재에환자도삼백여명이나된다는바영동서에서 조사한통계를본다면 각면별로좌긔와갓다한다

▲永同面 發生 一九六 死亡 一八 現在 九
▲陽山面 發生 一四六 死亡 二八 現在 一二
▲深川面 發生 六〇〇 死亡 二五 現在 二〇
▲鶴山面 發生 五〇〇 死亡 四〇 現在 一〇〇
▲黃金面 發生 七〇 死亡三 現在 一五
▲龍山面 發生二五 死亡無 現在五
▲梅谷面 發生 一八〇 死亡 四二 現在 三四
▲楊江面 發生 一二七 死亡 八 現在 二八
▲黃澗面 發生 四八〇 死亡 二一 現在 八五
龍化面과上村面은不明

變裝記者 探査大會

盛況으로終幕

【安東縣】 과보=본보안동현지국(本報安東縣支局)과중앙일보안동현지국(中央日報安東縣支局) 련합주최로지난팔일진강산관앵(鎭江山觀櫻)변장긔자탐사대회(變裝記者探査大會)를개최하얏든바 의외의 대성황을일우엇는데 변장긔자탐사자의 씨명과독자위안(讀者慰安)행운권(幸運券) 추첨당선호는 다음과 가튼데 당선된독자는 오는十五일까지 조선중앙일보지국(朝鮮中央日報支局)에와서상품(賞品)과 교환하기를바란다한다

◇探査者氏名

文鳳祚(中央記者金承鉉探査者)十八金側腕卷時計一個
趙泰億(朝鮮記者李允極探査者)白米一叭
李淑嬪(中央女記者代身)는時間內로探査치못하얏음

幸運券抽籤當選番號

一等 一〇五
二等 二六九
三等 一四五
四等 二四七
五等 三四三
六等 一七六

各地에强、窃盜

橫城에橫行든 二人組의强盜

잡어보니부자쉬리

【春川】 강원도횡성(橫城)군에는 요지음 강도사건이속출하야 멧칠전부터 도경찰부최(崔)형사주임의 응원까지어더 범인체포에 활동중이든바 의외로범인은 동군서원면분이리 약사원(書院面分二里藥寺田)에사는김락구(金樂龜)와그아들김긔현(金祀賢)(三)부자의소위인것이판명되야 아들은자택에서 체포하얏다 그범행사실을들으면 그듭날 지난사월삼십일오전두시경에는 동군 서원면삼리의 부호최봉긔(崔鳳基)의집에식도와곤봉을가지고 나타나 우리는 간도에서온 칠인대라고 위협하고 현금삼십삼원십전을 강탈도주하얏는데 동가에는 압서강도가나타나 후원에오겟스니 돈을 준비해두라는 예고를 밧고잇던터로 전긔피해금중지폐에는 일일이표를 질럿고 번호를긔록해 두엇섯슴으로 이번수사상에 유리한조건을 일우엇다하며 그들은 오월삼일에다시동리 매남동(梅南洞)송순철(宋淳哲)의집에 나타나 역시동일한수단으로 쌀판돈이 잇는것을알고왓다고 강청하얏스나 맛침 소지금이업섯슴으로실패하고잠적, 기타에도 동군내에강도사건이잇섯는데역시그들의범행이아닌가하야목하엄조중이라한다 그들부자가공모하야강도질을하게된동긔등상세한바는취조를따라판명될모양이다

生活難으로 七十老人自殺

【報恩】 지난구일오후일시경에충북 보은군수한면 소계리김순서 (忠北報恩郡水汗面小溪里金德淳四寸金順瑞)(六七)씨는목을매여자살한사실이잇다는데 전긔 김순서는 자녀도업슬뿐 아니라 집까지업서사방으로 유리걸식하다가 일전에는자긔 사촌되는 김덕초씨집에와서 멧칠을류숙하고 잇든중 구일에는 점심을 먹은후우연히 나가서 그와가티목을 매여죽엇다고한다

接客業者診察

【大田】 대전경찰서에서는 오는 십구일오후한시부터 동사시까지 당지도립의원에서관 료리옥 음식점 예기 리발옥 수육판매업자가티커개업자에게대하야건강진단(健康診斷)을일제히실시할터이라한다

僞父子婦協力 修養女를毆打

被害者提訴

【楊州】 양주군주내면유양리(楊州郡州內面維楊里)사는림간난(林干蘭)(假名)은백석면방성리양부정모(白石面防城里梁父鄭某)의집에서지난사월십일오일에구타를당하고고소를제긔하얏다는데이제그자세한것을듯건대 전긔림간난이가 수양부 집에서 속병으로 수일간 와석신음하는중 그날마침 유양리사는그수양부의자부가 손녀와 동반하야왓다가 림간난을보고 가라거니 아니가겟다느니하야 실왕실래중 수양부와 자부가 일시에덤벼서 무수란타함으로 부득이 축출을당하엿는바 그시에 금이십원가량분실(紛失)한지라여러가지로분개하야 고소(告訴)를 제긔하얏다는바진단은십일치료진단이라한다

大邱工業補習校 猩紅熱로臨時休校

【大邱】 대구공업보습학교장사중전(中田)의딸이십일경부터 성홍열(猩紅熱)로절러되엿다는데동교는 십일일부터사일간림시휴교를단행하엿는바 전염병으로 전교생도들을놀리는것은대구에서처음일이라고한다

永興救濟會 長興支部集金

一千圓突破

【永興】 영흥긔근구제회장흥지부에근간 모여온 동정금품은다음과갓다고한다

◇同情金品 金五圓式劉義禎 櫻田隆彦 金四圓式 車性奎 金昇洛 各二圓五十錢式 劉載景 朱寬鉉 張濟岩 金二圓式 陳洛(?) 金泰一 金現晃 金俊弼 梁鍾坤 劉載屹 各一圓五十錢 劉信烈 朱基元 劉載鉉 各一圓 李國三十錢 金學舜 各一圓 李寬實 姜道淳 陳晋松 陳祥奎 陳宗奭 金洪湘 朴宗潤 劉致榮 劉炳錫 劉益烈 金基珍 金得河 金啓翰 劉永龍 姜良老 張稼奎 張陽燮 金鎭鈞 劉德烈 劉叔烈 金庸浩 梁潤廷 梁錫珝 梁容珏 張寬燦 張周翰 金淳極 李海乙 朱麟斗 姜泰玉 各五十錢 金國淳 李炳秀 姜(?)使 金時孝 崔聖燮 各二十錢 崔朋鉉
今日計七十六圓五十錢 累計千四十七圓七十七錢 粟十九俵半 籾一俵十七斗半 小米七斗

蔚山檄文事件 拘留로段落되어

【蔚山】 경남울산군언양(蔚山郡彦陽)에서는 오월일일메-데-를당하야 경계엄중하엿음에불구하고 과격한격문을 첨부또는 산포한사람이잇서 당지 경찰은 갑작이 긴장하야 그곳청년삼명을검거취조중이라함은 긔보한바어니와 자세한내용은 비밀에부침으로 알수가업스나 그후또한명을 검거하야 지난팔일에는 다음과가튼 구류처분으로서 단락을지엇다고한다

洪仁憙(二九)二十五日 李東柱 申周極各七日 朴性佑

管理權濫用으로 小作人怨聲藉藉

振威金舍音의非難

【平澤】 진위군(振威郡)에소재한 경성신씨의 토지에대하야작인전의 불평이 다소간잇섯다는데 작년추수후부터는 관리인을진위군평택면통복리김광식(振威郡平澤面通伏里金光植)으로변경이된이후에 김씨는 자긔자격에 넘치는관리인된것을 긔화로녀이고 지주가 소작긔한을정하야 작권을승인한것도 불고하고 작권을빼앗아 소작권을이동시킴으로 다만그나마 바라고잇든 소작인들은당장는고사하고압흐로 추수시를 당한다도벼한톨을 구경할수업는 사정인데 그나마소작인의의무를직히지아니하얏다면 면수원수구하리요마는하등잘못도업시관리인된권한을가젓다고 여러사람의 생명을생각지안코 너무나 권리를람용하야가혹한행동을취한다는비평이 일반에놉하간다한다

麟蹄强盜 洪川서逮捕

【春川】 지난일월이십칠일오전네시삼십분경 린제군 남면어운리(麟蹄郡南面於雲里)집좌상장동순(張東淳)의집에강도가낫타나 돈팔원이든 수제금고한개를들어간사건이 발생한 이래소관린제에서는범인체포에로력중이든바 지난팔일 동사건의협의자로 홍천군남면와야동(洪川郡南面瓦野洞)에사는주룡복(朱龍福)(三)이란청년을 홍천서에서 원이체포하야목하엄중취조중이라한다

潭陽强盜 方今嚴調中

【潭陽】 지난구일오전네시경담양군무면성도리(潭陽郡武面成道里)의리규수(李奎洙)(四三)의집에 흉긔를가진 괴한이침입하야 의류 금품(衣類、金品) 등 이십여종을 강탈후 잠적하야버렷다는데 이급보를 접한담양경찰은 즉시경계망을느리고범인체포에 활동중이라한다

時計舖에 窃盜侵入

警官이追擊逮捕

【金化】 강원도김화읍내문화당시계포(文化堂時計舖)에 절도(窃盜)가침입하야일시계소동을일우엇섯는데 이제 그자세한바를듯건대 지난칠일오전두시경에 전긔시계포에 절도가침입한것을 이웃사람이 발견하고소리를치고 곳경찰서에 통지하얏든바 경관수인는 다라나는범인을추격하야 읍에서 약십리나되는김농리에서범인는추격하든경관에게체포되여경찰서에인치취조중이라고한다

朴昌基君 書道會의盛況

【三千浦】 경남삼천포읍에서는(慶南三千浦邑)소년재명필가(少年天才名筆家)박창긔군(朴昌基)의 서도회(書道會)를 음월팔일에 개최한바 하오한시에사회자장지원(張志源)씨의개회사가 끗난뒤에박창긔(朴昌基)군의서도(書道)에 드러가 그의천재적필치(天才的筆致)는 탄복안이할수업섯다 순서에따라 래빈의 축사가잇슨후 하오 여시경에 폐회하엿는데 당일에 동정금을 내인제위의씨명과 금액은다음과갓다한다

▲金二圓式金錫範 崔志鎬▲ 金一圓式金寧烈 崔東錫 三千浦有志婦人一同 金 崔明浩 姜大遇 朴周實 李台和 東亞日報支局 朝鮮日報支局

永同事件의 金倫淑孃釋放

멸두혐의업서서

【永同】 지난이월이십이일경 영동전군의 산재한 청년사십여명과 멀리부터검거의 착수하야 영동전군에 전분 경북경성등 각지로부터다수한사회운동자들을 검거한 근래희유의 영동사건은 검거이래 칠십여일된 오늘까지도 사건이단락되지 안흔모양인데 원적을강원도춘천군(春川郡)에 둔김윤숙(金倫淑)양은검거당시에 맛침영동에 체재하게되엿던 관계로면두의 혐의를 바더영동서에 검거유치 되엿다가 다시청주경찰서로 이송되여 이래엄중한취조를밧고 여러차례의 혐의가업슴으로 지난구일 청주서로부터 영동서로 이송되여 이송즉시로무사히석방되엿다는데동양은여러가지 곤난한경제 문제로인하야본국지로 출발치못하고 방금 영동에서재재중이라한다

榮州郡下에 紅疫大猖獗

死者每日四五名

【榮州】 영주군하에는전월부터홍역이 만연하야 어린이들가진가정에는 공포에 차이여잇든바 요사음에는 더욱심하야매일사망아동이 사오명에 달한다하며 환자수로는 무려수백명에달한다고한다

▲患者無料診療

【榮州】 별항보도와가티날로심하여가는 마진환자 그가운데는치료비조차엇지못하야좌이대사격으로 귀여운 어린아이들은 안은채로 세상을귀주하며 통곡하는가정이 대부분이라고한다 이에순창의원장(順昌醫院長)김창식(金昌湜)씨는지난사월십팔일부터 극빈환자에게 무료로치료하여준다하는바 다수래진을 바란다하며 일반은 김씨의자선심에칭송이자자하다고한다

愛護週間에 乳幼兒健康診斷

【鐵原】 철원읍(鐵原邑)에서는 오월일일 부터 약일주일간유유아애호주간(乳幼兒愛護週間)을 개최하엿든바 소화륙년일월일일로동칠년이월팔일까지에출생한철원읍일원에 재한 아동을당읍(當邑)오개병원에서 건강진찰을마치고 동팔일에는 성대한우량아포장식을거행하엿는바우량아와 등급은 다음과갓다고한다

一等 李義淑(月下里) 四個月
二等 田中修(官田里)十二個月
二等 趙仲鎬(中 里)十一個月
三等 宋華燮(月下里) 六個月
三等 全寅澤(中 里) 八個月
三等 川津義人(外村里)十個月
四等 鄭洪俊(月下里)十三個月
外四人

浦項市民 大運動會盛況

【浦項】 포항체육협회(浦項體育協會) 주최와본보포항지국후원으로 제삼회 포항시민대운동회는 지난팔일에 남빈정운동장에서개최하엿다이날의관중은 무려오천여명에달하야포항초유의대성황을일우엇다

滿洲同胞救濟金

決算後接受分

本報城津支局經由分
一金四圓四十八錢也 城津郡鶴東面鶴下洞 青少年一同

內譯

一金十錢也 崔龍璘
一金十錢也 崔龍淵
一金十錢也 崔龍文
一金十錢也 李鍾淳
一金十錢也 韓炳印
一金十錢也 金月鳳
一金十錢也 馬宗河
一金十錢也 李承益
一金十錢也 趙弼完
一金十錢也 趙致元
一金十錢也 崔範錫
一金十錢也 許富極
一金七錢也 崔南山
一金五錢也 崔龍瑞
一金五錢也 韓興烈
一金五錢也 李鍾善
一金五錢也 韓哲竹
一金五錢也 崔龍信
一金五錢也 金仲性
一金五錢也 金奎瑛
一金五錢也 金俊性
一金五錢也 高富吉
一金五錢也 金衡在
一金五錢也 金河性
一金五錢也 韓鶴性
一金五錢也 金聰烈
一金五錢也 金敬業
一金五錢也 許敬瑛
一金五錢也 許國鉉
一金五錢也 許承福
一金五錢也 金今石
一金五錢也 韓任性
一金五錢也 李命活
一金五錢也 趙學龍
一金五錢也 高順元
一金五錢也 趙明官
一金五錢也 許炳植
一金五錢也 趙壽鳳
一金五錢也 趙致元
一金五錢也 趙景洙

一金五錢也 許鳳來
一金五錢也 萬鳳俊
一金五錢也 李元極
一金三錢也 許允執
一金三錢也 許正鳳
一金三錢也 崔吉舜
一金三錢也 崔相烈
一金三錢也 崔光錫
一金三錢也 文昇伯
一金三錢也 金鼎儀
一金三錢也 金鼎錫
一金三錢也 金周鳳
一金三錢也 崔基璘
一金三錢也 崔亨錫
一金三錢也 許性極
一金三錢也 崔河錫
一金四錢也 金甲得
一金三錢也 金龍海
一金三錢也 崔靑山
一金三錢也 許雄得
一金三錢也 崔重烈
一金四錢也 崔眞松
一金三錢也 許宗極
一金三錢也 崔若松
一金三錢也 趙甫璉
一金二錢也 高鳳鉉
一金二錢也 高鳳律
一金七錢也 崔龍順
一金　　　 靑相鳳
一金四十六錢也

計 四圓四十八錢也 巨門場少年一同
累計 二百六十九圓四十三錢也

朝鮮社會事業協會分

一金五百七十七圓三十四錢也 朝鮮社會事業協會平安北道支部取扱
一金九百三十四圓七十錢也 慶南社會事業協會取扱(振替)
一金二百六十四圓九十五錢也 朝鮮日報社取扱
一金三圓十三錢也 朝鮮社會事業協會忠北支部取扱
一金一百圓也 朝鮮社會事業協會忠南支部取扱(振替)
一金二百三十九圓七十七錢也 朝鮮社會事業協會全南支部取扱

總計金 三十五萬四百二十五圓也

全朝鮮男女自轉車競技大會

時日 五月二十二日(雨天次日曜日)
場所 浦項
申請期日 五月二十日午後七時外지
申請場所 慶北浦項大正町
主催 浦項□業組合
後援 東亞·朝鮮兩支局

定州市民大運動會

時日 五月二十二日(陰四月十七日)日曜日
場所 定州公立普通學校運動場
申請場所 東亞·朝鮮兩支局
申請期日 五月十五日外지
主催 定州體育會
後援 東亞·朝鮮兩支局

慶南記者大會開催

時日 五月廿八、九兩日間(開會二十八日午後二時)
場所 統營大和町蓬萊座
準備事務所 東亞·日報統營支局
詳細追後發表 (雨天不拘)

崔承喜一行舞踊大會

日時 昭和七年五月廿二兩日午後八時
場所 大田警心館
主催 大田大德勤勞團維持會
後援 朝鮮日報大田支局

學生及市民聯合大運動會

時日 來五月二十一日午前十時
場所 本院運動場
申請期日 五月十九日外지
申請場所 大昌學院·東亞·朝鮮·中央三支局 (參加金不要)
主催 槿泉私設大昌學院
後援 東亞·中央·朝鮮三支局

春川刑務所에서 折骨이되여出監
당자는간수에게마젓다고
囚人待遇에大疑點

【春川通信聯合發信】 지난사월이십팔일서대문형무소춘천지소(西大門刑務所春川支所)에서 석방된 원적강원도린제군(이하략) 리봉규(李奉奎)(二六)(假名)는 재감중에 오른편다리대퇴골(大腿骨)이골절이되고 흉부(胸部)와 및기타수처에 중상을당하야 석방되는즉시로 도립춘천의원(道立春川醫院)에 입원치료하는중 목하 춘천형무소를 상대로고소를제긔코자준비중이라하는바이 사건의 진부에대하야 허간강원도경찰부및소할춘천검사국에서는 활동을개시하엿슴으로 일반은형무소내의 수인대우에 의문이잇서 그진발의 여하를크게주목하기에이르럿다

無數히마젓소 出監者 李奉奎談

춘천형무소 재감중에 중상을당하엿다는 리봉규는 다음과가치 당시의상황을말한다

작년칠월중순경에 아편사용에관한 죄로 징역일개월반의 형을 바더 입감하엿섯습니다 본시 나이도 오십살이라로쇠한데다가 위병(胃病)을 알코 잇섯기때문에 입감당시는 내역(內役)에 종사하고 잇섯습니다 그러다가 금년삼월이십일일부터 외역에 나아가게되여 하로는가교목재(架橋木材)를운반하는데간수가빨리거르라고 몹시떠미는 바람에 압호로도 석구러저서 잘어러날수업서서 몽기고잇는것을 모간수는 내가일을하기 실혀서 게으름을 부린다고 허리를차는등뜨리는등혹심한폭행을가하야 더욱중태(重態)에이르게되어 권신곡도의 고통을못닉이여 비명을지르니 안볼수업섯습니다 그날형무소로도라오는 길은 동감자(同監者)의 등정으로 한사람에게 업히어오게되엿는데 그간수는 나를내리우고 억지로 걸니워서 귀소(歸所)햇습니다 십피하야 귀소한후에도압으로 몰을부어넛코 움죽움죽한 장작가비우에 쑤러업데게하기를 사흘하고 또반나절이나 식키어 나는거이 정신는일코이와 가티(누름에진상처를보히면) 무릅에도 중상을 당하엿습니다 그후사월오일에 내가 몹씨압파서 신음하는것을 보다못한엇든인지 한섭등인지 저호수감(渡邊主任)이나를 축탁의인평전의사(平田醫師)에게보혓습듸다 축탁의는 진찰한후 병명을늑간신경통(肋間神經痛)이라하며태소롭지안타고하야그잇튼날부터 다시내역을식켜 나도하는수업시고공(雇工)으로밧보다가 사월이십팔일에 출감한것인데 도모지 거름는거룰수업시 상처가압파서 여러사람이부축을해주어겨우자동차를 타고 그길로 이병원에와서입원한것입니다 입원한후 에쓰광선으로 비치어본후 의사가하는말이 오른편다리 대퇴골이 작절되엿다고하는데 그박게는뭇과 관절(關節)이 썩여저서 한동안팔을 쓰지못하다가 이즈음에야 겨우쓰게되엿스니 근근춘천형무소를 상대로고소할작정입니다

告訴업서도 調査할터 池田檢事談

이사건에대하야 소관춘천검사국지천검사(池田檢事)는다음과가티말한다 아즉사건을 조사하기에 착수치안엇스나 범죄 선문에도낫스니가법무국(法務局)에서도 룰머러고 말이잇슬터입니다 룰은비록사건는친고죄(親告罪)가아임으로 고소가 업드래도조사치안을수업습니다 운운

賴惡者卄餘名 嫌疑업서釋放
奈化騷動事件

【奈化】 지난십일정오경북봉화읍내(奉化邑內)내청천변(乃城川邊)에서리변한사(痢疾患者) 수십여명이 어린아헤 청대를잡어헤할다는것을 봉화경찰서원(奉化警察署員)이구조하고문둥이예는 속속검속중이라함은 긔보한바어니와 이커 문둥이들을통원오후세시까지 엄중 취조한결과 동다섯시까지 권부 인처하여 전연무위의사실로판명되여검속한되여환자수십명은전부석방하고 각각 원적지를조사하여돌려보내엿다한다

電力은不足하고도 料金高價로非難
전력부족한데료금만빗싸
江陵市民輿論沸騰

【江陵】 강릉전긔회사의전력부족과 전긔료금의 고가에대하야는 쉬넘입시 시민들의불평이잇서 오든바 지난번동회사채구회 주주총회당시에도 여긔에대하야 톤박한바가 잇섯다한다 그런나회사당국에서는 여권히 전력부족의상태를 지속식히고잇스며 대금에 대하야거도 개정의 의사를보히지 안는터하야여론는자못 볼능 하려한다는바 여긔에대하야 유지모씨는말하기를 전력이 부족하며 전긔료까지만흠으로 나는아즉 금년일월이래 전긔료금도 지불치안코잇습니다 그들이 정당한권력을나에게 공급하야 주워슬것이면 당연히 내가대금을지불할 의무가 생기지오만은 부족한 전력을주고 부당취득에갓가운 대가를 바드려는것은 옵다인정할수업서 지불치안는것이외다』 운운

『電力不足은事實 料金減下準備』
支配人 崔濂集氏談

이문제에대하야회사당국에서는다음과가티말한다

『우리회사의 전력이부족한것은사실입니다 이것은 주문진(注文津)에도전력을공급하는탓입니다 그러나 금년구월경엔 새긔계를 장치할터임으로그때까지는 참어주서야 되겟고 또한전긔료 감하에대하야서는 명년삼월 전긔료개정긔에가서 여러분의요구에 응하다

拳銃盜難騷動
【釜山署犯人을逮捕】
少年好奇心의所致

【釜山】 경남동래군사하면괴정리(東萊郡沙下面槐亭里)촌상태랑(村上太郞)이소유한권총이 지난십일일 오전열시부터 오후여덜시까지의 사이에도란을 당하엿다는 급보를접한 부산경찰에서는 사국이요란한써라 서내가긴장하야처서 형사대를 큰파하고수사에 전력한결과 동리에잇는 리두향(李斗香)(一九)이란소년을 체포하는동시에 도란당한현품도 압수하고 방금엄중히취조중이라는데들은바에의하면 이소년이 권긔권총을홍친것에는 아모 목적도계획도업시 다만촌아해라 이상한물건임으로 가저보고 십헛던것이라고한다

檢擧不息
端川署
農家에서憂慮

【端川】 함남단천(咸南端川)에서수일전에 대검거가 잇섯다

天氣豫報
다소흐릴듯

高氣壓(黃海及朝鮮으로擴大되고日本及滿洲北部는氣壓이낫다 南岸은흐리고其他는大概天氣가良好하며氣溫은昨朝보나二度內外낫다明日은漸次로흐릴模樣이다

各地天候(五月十三日)

昨日 最高 二十二度六分
氣溫 最低 十一度六分
今日正午 二十度八分

東京	晴天	木浦	晴天
大阪	同	仁川	同
兵庫	同	京城	同
下關	同	鎭南浦	同
釜山	同	安東縣	同
大邱	同	大連	同
群山	同		

第二回 全朝鮮 中等學校籠球大會

時日 五月二十日(金)二十一日(土)兩日
場所 郊外延禧專門學校運動場
申請期限 五月十六日까지延專校로
參加資格 朝鮮人中等學校에限함
主催 延禧專門學校 後援 朝鮮日報社

...도록 목하 예의연구중이오니 기다려주시기바람니다』 운운

할은이미 상세히보도 하엿거니와그들은 리중면답농리(利中面沓洞里)에서 朴仁昌 金膺烈 金鳳鶴 朴達 嚴在一외三人이라는데 농번기를 당하야농민들이가티 검거된까닭으로 폐농할지경이 만아부락농민들은 념려하는리중면창동리(利中面昌洞里)에 더이라한다

高敞饑饉民騷動‖ 主謀十名은嚴調
고창경찰에압송코취조
警戒는依然히繼續

【高敞】 긔보와가티 고창군성송면판정리(高敞郡星松面板井里)부호김명수(金秉洙)씨집에 지난륙일에 동면내사동리긔근민백오십여명이 각히 차용증서(借用證書)를손에쥐고삼년묵은베삽백여석로적(露積)에달녀들어 강제분배를요구튼도중 경찰의중재로 목적을 달치못하고해산되엿다함은 긔보한바어니와 당면주재소에서 삼사일간병안목(鈴木)서장과 림(林)사법주임이 수모자들 취조한후정혁원(鄭赫源)정휴찬(鄭休贊)라승긔(羅承基)정휴수(鄭休壽)강대련(姜大連)강대익(姜大翊)주식원(周稙源)정금남(鄭今南)외이인을 당지경찰서로압송하야 엄중취조중이라는바 또엇더한 폭동이생길가 염려하여 동면내는주야로 여전히 경계를계속중이라

饑饉慘狀
一洞五十二戶中 流離乞食四十戶
救濟工事로는救助키不能
◇―義城丹北面民要救急

가혹하다는것은 룽계에도 나타나바이지만 재계의공황과 아울러서 년년히피폐의정도가 격심하여오든중 최근멱년과들압두고 빈농의생활은 문자그대로참당한현상을 연출하고잇는데 특히단북면치암동(丹北面崔岩洞)一區는직년가을홍재로 말미아마 오십이호일농중에서 약간에첨가도주한자가정리원(鄭利出)외오호이고 긔아를참나못하야류리걸식을 하는것이 삼십여호로써 그들의참철한상황은 형언할수업는터이며 국민구제사방공사가 잇다하나 한면내에서삼식면명박게 출역할수업는 수용력으로 도저히 그것으로써는 구제의가망이 업승으로 장차그들은 엇더케될는지 당국의처치만 고대하고 잇다한다

農校生 四名檢擧
함북경성에서

【鏡城】 지난십일경성수재소장되여 경성농업학교학생(鏡城農業學校學生) 김호영、김장청、황동춘、김삼송(金三松)、金長成(黃東春、金三松)등사명을검거하야 자서히 알수업스나 탐문한바에의하면 지난칠일밤에 시내각농교학생숙소에 격문을 배포한사실이잇다는데 권、검거되 사명은 격문배포범혐의인듯도하다는바 경찰의 활동은아직도계속중임을보아 사건내용은 자못중대한듯하다하야 일반은 심히불안에싸엿더한다

駭怪한醫師 診斷書拒絶
경찰량해잇서야한다고

이사건은 대략전항과가튼바이와관련하야 상식으로는 리해키어려운 해괴한사건이 잇다그것은도립의원에 입원치료중인 권리봉가(가명)가치료비(治療費)를청구할 증빙재료로진단서를 교부해주기를 그의단임의사인 의원외과의 소중다계지(小中多計志)에게요구햇든바그의사는 진단서의용도를 무르며만약에 고소가튼데 사용하려면자긔로서는 귀치안으닛가써줄수업다는 리유로 단염거절하엿나는것이다 한편리봉가는 집에다가 치료비를 청구하는데진단서가 반드시 필요함으로 재삼진단서를요구햇스나 끝데로교부치 안음으로 하는수업시단렴하고 잇다는것이다 이에대하야소중의사(小中醫師)는다음과가티변명한다

그가진단서를 교부해 달라고 여러번 청구햇습니다만는 쉽을드릿니가 고소를 하려한다기로 고소가튼데 사용할라면미리 소관재판소와 경찰서와의 량해를 엇지안키컨에는 나로서는 교부할수 업습니다 운운

全朝鮮蹴球大會 第一日의記錄

【平壤】 關西體育會主催第八回全朝鮮蹴球大會는豫定과가티十二日午前八時三十分부터 箕林里公設球場에서 盛大히開催되엿다 參加二十四個團體의入場式과 優勝旗返還式이잇슨뒤를이어 會長曺晩植氏始球로實業團大阪釀造對明信洋襪戰으로 壯快한競技의幕은열니엿는데 觀衆은無慮二萬名에達하얏다 第一日의成績은다음과갓다

實業團

大阪釀造	2―1	明信洋襪	
兵友	1―0	金剛A	
金剛B	4―0	大成	
農民고무	2―0	平和고무	

中學團

義州信聖	2―0	平壤光成

青年團

普成	2―0	新義州
崇實	4―0	黑衣
戊午	1―0	現代

마라손最後豫選 二十五日擧行
五萬米競步도同日에

五萬米競步와二十六哩四分一마라손의올림픽大會第二次豫選을兼한全日本選手權大會는 來二十五日開催하기로 決定하얏다 今回의 第二次豫選에는 朝鮮代表金恩培 權泰夏兩君과東京과北海道에서 世界記錄을지은矢森 高橋와鈴木君等의猛烈한競爭과應飽 津田等 記名星의力走도寬도 勝負를容易히豫測할수업슬것이다

코―스도발하면五萬米는當日正午神宮競技場을 出發하야外苑을十三週할터이며 二十六哩마라손은 神宮競技場을 出發하야六鄕橋까지往復할터이라한다

早大野球部長에게 再考勸告書手交
聯合協議會에서決定

【東京十三日發電通】 早大野球部脫退聲明對策을協議할六大學野球聯盟評議員臨時聯合協議會는十二日午後七時五十分東京會館에서開會하얏는데安部不招集의件으로 各評議員과理事出席하야 十日理事會의聲明을承認하야 이외同時에 리―그에서는 早大野球部에再考를促하야 勸告書를十三日早大野球部長杉部長에手交하야同部의反省을求하기로 決議하고 午後九時에散會하얏다 그런데早大側에서는早大野球部와의關係에對하야言明을保留하얏다가十四日明日確定한後十四日의評議員臨時聯合會에報告하기로하얏다

早大意思鞏固하야 復歸勸告書中止

【東京十二日發電通】 稻門俱樂部實行委員押川 橋戶 河野 飛田等四氏는十一日夜에決定한早大野球部의리―그復歸를目標로하야努力할意思로써十二日午後一時부터約三時間에亘하야早大體育會山本會長 永井幹事와會見하얏스나體育會의決意牢固不動할것을看破하얏슴으로리―그復歸勸告는될수업서서白紙며로十二日夜의六大學리―그總會에臨席하기로되얏다

聯合協議員態度 今後의動向如何

【東京十三日發電通】 十二日의聯合協議會는자못緊張된中에서議事를進行하야出席者는自重하야開口하는者가적엇스나一部로부터는現리―그를解散하야新리―그를組織하자는議論까지잇서서議場의視聽을集中하얏는데應援團聯盟의리―그改造意見과共히今後의動向은注目하기에足하다

四大學應援團解消 三大學聯盟結成

【東京十三日發電通】 早明立法四大學應援團聯盟에서는十二日午後五時明大地下室홀에서開會하고同夜리그評議員理事聯合會에提案할리그改革案을附議하얏든바法政代表는應援團聯盟의三個條「슬로간」에對한리그의回答을이의承認한今日에聯盟은本質的으로解消한것이라고리그改革案審議에反對한가닭에大混亂을演하야爲先聯盟解消를決議한後早明•立三大學代表는새로三大學應援團聯盟을結成하야

1 리그戰은對抗試合을本旨로하야各野球部에共通한一般的行政委員會及技術委員會有한限에서만리그를認定함(現리그를認定함은아니다)

2 試合校混合委員會에서入場會計를處理함

3 會場整理及其監督은學生이此를行함

等의改革案을決定하야리그聯合會에出席한明大豊島評議員에게提案을依托하얏스나리그聯合會의意嚮에依하야早大野球部의態度를決定한後에提案하기로하얏다

日本馬術選手一行 第一次로征途에

【東京十二日發電通】 國際올림픽派遣選手第一隊日本代表馬術選手今村吉田兩少年佐와奈良大尉와西中尉及丘間選手山本森重君과 監督遊佐大佐等 一行은十二日午後零時半東京驛發列車로征途에登하얏다一行은午後三時横濱解纜의淺間丸으로渡米할터인바城戶少佐는별서桑港에先着하얏다

떼盃庭球歐洲손 丁抹日本과對戰

【코펜하겐十二日發電通】 本日試合에서丁抹은『유고슬라뷔아』를打破하야日本과對戰하기로決定되얏다

十四日의運動

▲京城實業聯盟野球=京電對府廳의兩銀對綜道廳은午後一時부터京城運動場에서

染書(六)
제힘
二等當選長篇小說 金殿卿 作 安碩柱 畫 (18)

하고 서울사는동부가 웅성들이첫거리든것을들엇다 그들은 감정과리성(理性)의움직임을억제치못하는 그시긔에서록 하면눈물을흘리고잇다 때로울다가도 때로웃기도한다

『얘! 서울계집애들 벌써구나! 늬집은 시골서이사를왓니? 서울약정이하군 뻔뻔인데…!』

하고 성진이는 시골동부가 야지를한다 성진이는 빨리 서울동무들의불안을 쌋구를어가서덕허준다

『얘들 농담두런업신마라! 고맙단인사가 빌어두보먹게 누만……얘! 고맙다 그러랄 맘재려라!』

하고한편을치고 한편을울려다『무사하다』고 서로보고우서다그리고 남산으로올라가면서 짓거렸다

『애들아! 우리이게마지막이구나……』

『그게집에야! 왜 되니지런

『……말마라 우리가네다섯해를지내온 그발자국엔 우리의희망이 당당북당저잇실안캣니? 압혜오는것은 희망과차우는고해(苦海)가잇겟니? 우리는 울어도주커안커서 울지는말자!』성진이가 말햇다

『해가 커럽어가는 커ㅣ쪽은황해도구나! 녯날은묵선올라구 주국올드나돌엇다든 향해는 지금은힘안들게 오구가구하지……』성진이는 지는해를보고 그쪽이황해인것이연상되고 이어서언제든가 최창진리병하두선생이 마리산참성단에올라가서 이야기해주든것이언

성진이는 그긔회를살아서문제를들렷다

『애들아 남산두남산이지만우리오늘은 서울계집애들집을토벌(討伐)을하자! 어떠냐 이의업니?』

『올다잇!』 『찬성!』 『공명(共鳴)!』

손人벽을치면서 떠들다 가재청(再請)!』하기도한다

『그러잔아두난 토벌을할군비를햇다 염려마라! 우리어머니보구콩나물이라두좀사구커덕밥좀해달라구햇다』

『애들아 마지막은……? 『이씨 알구존게집애!』 추동이하구……우리가이럿케이동어리엘올러다와보기는 마지막이란날이야 시언하니……?』

그들은 웃기도하며 속살거리기도하면서 과인『마지막날』의 늣김에잠기어 평일보다는 늑이한 비애섯긴정조(情操)에서 호흥하고잇다 퍼―런 물도보고그가는곳을찾고십고 송엄한북악(北岳)은그뜻을붙어도보앗다하늘다흔커놋이 솟업다해서 일만장안울굽어볼쎄엔 오백년헛된꿈속에서 개암이울가튼 인간

상되고 최창진선생은 지난그편에잇는가? 『지금은 긔선을라면그바다를건거보낼걸……』 하고 란령커럼 혼자말처럼 속사기엿다

『성진이는 각금역사애기를하는것이 놀물업드라 우리는물은때나잇서야지! 말은허을조흔농화놀업을하구……』

『그래 참! 역사를몀우올라요! 흥! 처진죽보두못보엇어지……얘! 성진이 역사애기나하나해다우?』

『조하조하! 늬『강화』애기만처? 좋해라 해야! 애죽애죽 잘두하지!……』 천진한생명들이 몰도가올가튼 살풍경속에서 가는숨을쉬면서 넓엄마들 찻는듯이 곱게부르지젓다 성진이는 주위로부터 놉러들어오는 긔압(氣壓)에 몸이옷술해진다 이어서 눈물이난다 옷고름으로 눈울눌으고

『궁금하든이야기들해야 무슨낫이잇니? 낸들뭘햇나? 어려서선생님들 이야기를들은게지……오천년권에ㅣ아니좋만히불럿다마는 그러면 어떠니? 반만년은 세상이하는소리니外…… 남북만주 지금요동(遼東)양별관까지 널직한영을차지하시고 거룩한커욱님끔님이되신 시조할아버자『한배금』께서 이영이백성을나스리시기에 정성을다하서서 하느님께축원을하시느라고 황해人가에떠로떨어진 섬산마니산(摩尼山)우자커오섯든것이래ㅣ 그때그산은 바다人물가온데 우뚝소사잇섯든것인데 지금도올라가보면 멀리북쪽으로부터 쎗처오는정긔가 아득이보이는것갓하요……그래서 시조님께서는 나라영의웃치고 정긔가뭉킨 거긔를차저오서서 놉흔상상봉에다 참성단(塹城壇)을쌋코시고…… 아이참지금도 그현긔증이나게 놉흔것이 눈에보이는것가트이!……』 그래여더신하들을 더리시고얼마나오래계시면서 긔도를하섯는지? 권후에치레나 오섯든?몰라요……그애그아드님 세분은그동북쪽에잇는결묘한 산에다가청을쌋케 하섯는데 산이세봉오리가잇고해서 아마세분니한봉오리씩을 마타 싸섯겟다고들추측들도하지 그래그것은삼랑성(三郎城)―지금 권등사(傳燈寺)가 잇는권능산이지 것이우리력사에 맨처음대기야 그리고 그후에삼국시대며 특히고려시대에 이야기人거리가만쿠 티씨때에는 별나게북적대다가 말년에말칫만흔 강화가돼지엇젯든 고적만백여개소가잇서요 그리고 인문이비교적 조달한셈이어서 그런지? 웨각학교의『스츠라익』은강화학생이 제일심하다고 하지안하?……』

『그래그래! 말들반하요! 재미잇다―고맙다!』

『월?……자― 해두지구이젠토벌이다!』

『올다― 용긔들내라!……엇둘! 하하하하』

일동은떨어지는 쏫님사귀처럼하나식둘식 잠간헤여지다가 유히들을하듯 다시모여서 손들을잡고 인간의거리로나려왓나

『아! 참잘도되엿다! 이러케놀려 나오지아햇스면 그부자유한몸을 어떠케당해? 올타내친걸음이니 어느동무의집을 들죽이돌이부실겸 쟈구들어가자!……』

성진이는 몽괴로운생각이나 커 이러케속으로 속삭엿다그리고 일행들에게 일향을물으면서 걸어간다

『애들아? 오늘밤은 어느년의집을 쌀애이돌쌔긔십잘구하무러케 늑장올대자! 이야기두하구……언커그리니?』 이야기걸……떡떡』

『궁명 재청 대찬성 권수가손벽을치면서 또한바랑떠돌엇다 벌서권긔가들어와서 그들잔거리가 황반속으로 휘휘지나갈떼는 쟤깔재깔짓거리기만하면서 어느덧목적한 동무의집으로 들이몰텟나

價格型錄 進呈
醫療器 各種(소형) 製作所
(小炭院醫師에限하야型錄進呈)
振替京城四〇六〇 電本1226 611
京城長谷川町
高野製作所

淋疾 豫防 治療法 秘密付送
京城本町九ノ二 李
頭痛에는 ノーシン

筆生 男女 遠近不問 自宅 寫字 業務 收入 申込 次第 依賴 內容 進呈한
大阪港區夕凪町三丁目 文藝世界

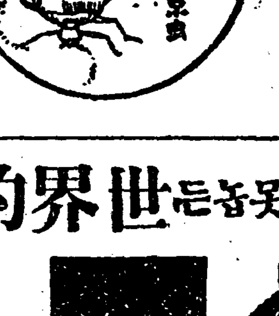

당초에못잡을줄
알엇든南京虫이 쉽사리全滅

빈대는抵抗力이뎌强한世界的으로驅除키困難하나、衛生試驗所의試驗結果에依하면、가장簡便한退治方法은、이마쓰芳香油로驅殺로는것으로、그것만으로빌서빈대는죽어바립니다。이러한後에南京虫用(赤罐)이마쓰驅取粉을其他빈대가잇슬듯한데에撒布하야두면退治後에빈대의移殖파發生을完全히防止합니다。

그럼으로이마쓰芳香油로退治한後엔必히南京虫用(赤罐)이마쓰驅取粉을뿌릴것을잇지마십시오。

此等의藥品은衛生害虫驅除의大家今津佛國理學博士가苦心硏究한結果發明된專賣特許藥으로到處商店에서販賣합니다 効엇스니、꼭「이마쓰」라指定하시압그리고家庭害虫의退治는、大阪大仁本町三、今津化學硏究所가相談에應합니다。

今日부터 六日間晝夜興行
◎메트로社超特作全發聲映畫
斯界의期待가자못놉든世界的大名畫•今日封切
도라다
暗黑大陸아프리카의心臟•未開와蠻人•無數한猛獸珍獸의飛躍
同時上映 極樂二人組
仁寺洞 朝鮮劇場

米國政策에追隨 英蘭銀行五次利下

「인플레이순」政策과同一視한다

두가지重大意義

【倫敦十二日發電通】英蘭銀行은本日公定歩合利率을五厘引下하야二分五厘로改訂하얏다同銀行은去二月二十一日에도利下하얏든바今年에入하야第五回의利下이엇다

【倫敦十二日發電通】英蘭銀行의利下에就하야消息通은두가지重要한意義를가지고잇다고말한다

一、利下를契機로米國의借入을防遏하고잇던借方이借入申込을하게되어紙幣發行이必要케되고今次의利下는「인플레이순」政策과갓게되고

二、利下에依하야英國은米國의政策에追隨하고잇슴을말한것이다

그리고利下에依하야

一、倫敦은世界의最低利의融資中心市場이되엇다

二、大藏省年金의全額現金支給과如한急激한「인플레이순」政策을取할이絶對必要하다는意見이一致된것이라고信한다

晩時之歎! 効果업다

各方面觀測

【倫敦十二日發電通】英蘭銀行의利下에對하야이미當地金融市場關係者는十日利下를豫測하고잇엇는데行家協會年次晩餐會의席上에서英政府의金融政策의變更을意味한演說로豫期되엇섯다만利下의時期가問題이엇슴에不過하얏다最近數週間一般金融市場은急激한低落歩調를取하야十一日에는大藏省證券의利率이一%十六分의三强物의利率은一%四分의一을示하기에至한때문에이에追隨하야十二日發表된것으로各方面에서는진작絶對最低限度로引下하얏더면有効하얏슬것이나今日로서는全혀効果가업다고指摘하얏다同日發表의公定歩合利率은二月前에必要하얏던數字로現在로서는二分半은오히려高率이오一分半이至當하다고말하고잇다

愛蘭中央銀行利下

【더블린十二日發電通】愛蘭自由國中央銀行은公定歩合을四步에서三分五厘로引下하얏다

暹羅金本位制停止

【盤谷十二日發電通】暹羅政府는本日金本位制를停止하고暹羅貨十一「지갈」로英貨一磅으로定한旨를發表하얏다

埃及從價一割增加稅

【가이로十二日發電通】埃及政府는最近關稅收入이激減되엇슴으로總히輸入品에對하야從價一割의倍加稅를賦하기로決하고即日實施키로決定하엿다

鮮銀券의收縮 今年의新記錄

七千萬圓關門割? 商取引不振의反映

鮮銀券發行高는十二日繰越에드디어七千三十四萬五千圓三百十三圓으로疑問視되던七千百萬圓臺를割하얏고十三四日頃에는七千萬圓의大關門도割할狀態를示하고잇다이것을前年同日에比較하면三百三十萬圓의大收縮으로商取引의不振을如實히말한것이다

露積正租融資 金利를引上

六月부터實施할터 二錢四、五厘程度

朝鮮內의露積正租金融에對한低資適用은昨年融資決定前에總督府當局과金融當事者間에誤貿思惑防止의意味로今年五月末外지로하고六月부터는自己資金으로하야金利도五月外지는日步一錢八厘一本六月以後는二錢四五厘程度로될模樣인데低資適用中止期는目前에두고關係銀行會社에서는目下이對策에對하야考究中으로近間總督府와協議後實施키로되엿다

京城의實物取引所 設置의唯一方途

穀物組合에서努力

京城穀物組合에서는過般緊急役員會를開하고實物取引所의實現에就하야努力키로되엇는데現行取引所法에依하면淸算實物의如何를不問하고取引所는一地區一取引所主義로되여잇서朝鮮取引所米穀部가仁川에잇는限은許可할은法規上不可能하다다만實物取引所實現의唯一方法으로서는朝取의分身으로서의銘柄淸算取引을...

今年中米移出 七百萬石突破?

五月부터十月外지의 移出二百九萬石豫想

今年五月부터十月外지의朝鮮米輸出豫想高는四千石日本移出豫想高約二百九萬石으로보임으로今年의輸移出總高는約七百萬石에達하리라고觀測한다

日本殘存米 一道三縣分

【東京十二日發電通】日本在米推想高北海道福井縣、秋田縣富島縣의分은如左하다(單位千石)

日本米二五七五 朝鮮米六三 臺灣米二五 外國米一 計二六六六

前年에比하야六十萬八千石減이오累計는日本米二七五七九 朝鮮米一〇七七 臺灣米一四四 外國米一五九 計二八九六一으로前年에比하야三百二十三萬石減이다

殖銀今年度 籾買入資金 貸出의內容

殖銀에서融資키로決定한七年度籾買入資金은如左(單位千圓)

咸北四五〇 咸南二七〇 江原一三五 慶北五〇

인데其中江原道의十三萬五千圓은九萬圓을四月末에넘어지는四萬五千圓은今明日中에融通하고其他道는全部六月上旬에貸出할模樣이다

生絲市場落勢滔滔 先物五十圓關門割

現物은二週間에六十圓慘落 當業者茫然自失

【橫濱十二日發電通】生絲市場의落勢는滔滔하야不止하고淸算市場先物은十二日後場에四十九圓九十錢으로五十圓의關門을割하고겨우五十圓二十錢에下支되엇다또現物도標準(D)格이四百六十圓으로崩落되어當業者는茫然케하얏다實로月初市勢五百二十圓에對하야僅히二週間에六十圓의慘落을示한터이다

水利事業調査 委員決定發表

十三日委員會開催

朝鮮의水利事業現況을調査키爲하야朝鮮農會에設置된水利事業調査委員會에서는委員銓衡中이든바十二日左와如히委員을發表하얏는데十三日午前十時부터第一回委員會를政務總監邸接室에서開催하얏다

成歡水利組合主 戶津 ○○ / 中央水利組合主 山岸 常雄 / 富平水利組合主 / 中田農場支配人 北原 穰太郎 / 鮮滿開拓事務 三好 ○○郎 / 東拓京城支店長 米澤 ○○松 / 各地水利組合主 朴 容喜 / 中央水利地主 朴 ○○ / 元總督府水利課長 池田 泰次郎 / 不二興業事務 三井 榮長 / 東拓稅務課長 山口 正賢

爲替管理案과 財界人의觀察

【東京十二日發電通】政府의爲替管理案은財界各方面에서注目되어잇는데主要財界人은右에就하야如左히말하고잇다

◇三菱銀行常務瀨下淸氏 政府도畢竟爲替管理를斷行할모양이다大體그만한程度의管理는조타고思한다고以上으로行하면좀無理이다第一그리하라면準備가必要하고지금狀態로는그以上行할必要가업다貿易管理는하고자하야도不可能하다爲替는좀더엄려질것임으로爲替市勢의維持等은不可能하다

◇三井物產常務南條金雄氏 輸出商이商品에荷爲替를附하야輸出할時는比較的簡單히取締할수잇스나商品을略出하고其途中에서商談이成立되던지商品이所向地에到着한後에代金을取立할境遇에는어쩌케될가? 卽商品輸出의形式으로外하는資本逃避를如何히取締할지疑問이다

◇第一銀行常務明石照男氏 一時世論이만엇슴으로海外投資는其후斷然된모양이나最近多少爲替市勢가安定되고外貨債探算이多少조흠으로또再次海外投資가起한듯하다이것을防止함에는수잇는네로効果的方法을取하여야할것이다

京城輸入商組合協議會

新潟見本市에出品을勸하야京城輸入商組合主催의第三回新潟見本市에出品을勸誘하기爲하야十四日午後三時부터京城商議에서役員會를開하고左記項目을決議하얏다

一、見本品만의出品에對하야는運賃은府에서負擔하고關稅品은出品者의負擔

一、出品者는반드시사람을派遣할것旅費는二割引

存廢問題解決案

農商兩省의聯合會

【東京十二日發電通】硫安輸出入許可規則의存廢는多年農林商工兩省의意見이相違하야一致를보지못하얏섯스나十二日兩省首腦部聯合會議에서左의解決案을得하야實質的解決을보기에至하얏다

一、現在輸出出願中의硫安約三萬噸은認可

一、現在輸出出願中의硫安約四千噸은輸入을認可함

一、이미輸入出願中의硫安約四萬噸는本年七月以降十二月外지에月割로外認可함但轉賣契約의實實하다고認키難한것은此限에不在함

朝汽、仁汽競爭

【商通仁川支局電話】朝鮮仁川兩汽船會社는先般來仁川鎭南浦線의航路協定을하고자協議中이엇스나仁汽態度가强硬하야右協定問題는中止키로決定되엇다

이와同時에朝汽에서는仁汽와徹底的으로對抗키爲하야仁川鎭南浦線에는小蒸丸을仁川唐津線에는白馬丸을配航키로되고同時에朝汽代理店仁川支店에서直營하는仁川富里浦化當島線도仁汽가同航路에서손을뗄이가자지多少의犧牲을하면서라도競爭키로되엇다한다

速達郵便取扱高

京城郵便局에서客月中取扱한速達郵便은引受四百七十六通으로前年同期에比하야引受四割二分配達三割二分의增加이다

客月集金郵便

京城郵便局에서客月中에取扱한集金郵便은引受千百二十六通交付二百六通으로이것을前年同期에比하면引受一割六分交付四割四分增

鮮銀行員異動

朝鮮銀行에서는十二日附로外主要行員의異動을左와如히行하고十三日發表하얏다

安東縣支店支配人代理 龍崎隆介 / 四平街支店支配人代理 與賀田靖雄 / 安東縣支店支配人代理를命함 伊藤竹次郎 / 本店勤務 / 四平街支店支配人代理를命함 平壤支店支配人代理 鹿保德四郎 / 依願解職

新安州价川間 私鐵買收內定

【東京十一日發電通】拓務省에서는朝鮮總督府要求의朝鮮內私鐵買收에關하야平安南道新安州价川間의買收를內定키로內定하얏다

株式 先高後低

前場

前場은東新이百五十六圓丁에九十錢高로寄付後大引△東新二十錢高에三十錢이오잇스나五十二圓八十錢寄△東新後二十錢에二十錢安後寄二圓에六十錢高寄에二十錢高拓新十二圓後低落大引後三圓丁으로二圓七十錢에低落

後場

後場은東新이百五十四圓丁에一圓低落後三圓七十錢에떠러지고三圓九十錢大引▲大新六十七圓九十錢寄後八圓丁大引▲朝新二十一圓丁寄後二圓二十錢大引

小幅浮動繼續

下旋에强이던市勢가此前場은英蘭銀行第五次利子로日銀利下期待가더濃厚케되어東新이百五十六圓臺이엇스나高價買不絶하야浮動에不過하얏는데이와가리하야小幅다시百五十五圓臺로弛하야浮動에不過하얏다이를모르고期米後場에反映되던市勢가展開될것으로「인플레이숀」의二次의軟派路上이잇슬것도갓다

株界六感

◇英蘭銀行은今年에들어서다섯번재로利下發表、얼마外지引下할모양인가?

◇日銀利下가더욱接近된듯하나株式市勢는不風狀態

◇밧떠드는「인플레이숀」은어떠한効果를내일것인지未知數이나벌서積極的通貨膨脹은過하리라는소리가나니무슨시원할일이잇슬가?

◇「인플레이숀」으로物價가올너가면一般大衆의生活을威脅할것이니이것으로不景氣打開를期할수잇슬는지?

◇그러나何如間效果如何는次置하고「인플레이숀」은物價高株高를招致할것이니一應押目買에同意하는것일걸

一般氣迷狀態

周圍가不良한것賣人氣가彌滿한것等으로市勢가눌니어잇슬뿐아니라政府에서來議會에提出할所謂「인플레이숀」政策에對하야

期米 戾賣人氣猛烈 發會價下廻

前途大波瀾豫期

前場

前場은大阪十三丁高인二十五圓五十丁高인二十三百石五錢을못고當地는新의千三百石等買도一擧二十一丁高인廿二圓六十錢에始場後大阪更高를보고買氣不絶하야四十六錢에弛하고閑散裡三節四十九錢이엇스며價이오五節도閑散同價이엇스며六節에四十三錢八節는四十錢으로漸退이엇스며九節는阪崩으로이四百지四百⑦三百買에⑦九百石買로二十五錢에急落이엇고十節는지八百⑦五百⑦等買나二百에지七百⑤五百⑦三百⑦三錢에不勢裡止場하엿다

後場

後場은二十二圓〇五錢에十八丁落始場後二節〇三錢으로發會價下廻이오六節十錢으로〇九錢에止場하다

米豆餘話

◇二十二圓〇四錢에發會된新市七限이不過數日間百餘丁이棒上되어買方이氣焰을吐하얏더니

◇買換과減强米過多한소리로市勢逆轉하야低迷이오押目買로올느면戾賣가猛烈하야

◇前場止際形勢不良턴니後場은落潮急하야二節에는〇三錢으로드되어發會價를遂下廻

◇그러나너무追擊賣하면反動이可慮

賣人氣優勢

昨日에戾賣로低迷이던市勢는下落一巡을遂케할이잇엇든바今前場은二十一丁高인二十二圓六十錢에케멋賣人氣裡始場이엇스나

九限稍가問題

◇……潮先氏談

政府가모든方面에「인플레이숀」政策을行하고山本農相은時局農村救濟에注力하고잇는今日正米狀態만가지고米價前途를判斷할수는업나從하야政府의政策이判然치안으면漫然히賣할수업는同時에政府의政策을過信할수도업다正米의模樣은各產地各集散地에停滯하고잇는分量이相當히多하야大阪正米狀態로보아도產地米가한번出拂한後가아니면大買方이大阪在米가減하는行樹을取한면朝鮮產地의在米가적어지고一後가아니면賣行이업슬것이라고보인다또七月의九限에如何한韓가付할지가問題로賴가적으면持時에在米가處分될지가目下의問題이라고생각된다其時意外로崩할지或은產地가堅固하야意外로崩치아니할지가重大한問題이다

端境期에對하야는爲先一昨年五月一日의殘存米와大差가업슴으로그리樂觀는할수업다要는天候如何인데天候가不良하면一時假需要가起하야非常이窮屈케되고天候가順調이면意外로平凡히終할것갓기도하나米가남어서困難한일은업스리라고한다要는天候가不良하고品濕時政府가매나拂下할시아닌것은그때의問題이다殘存米가處分된後低落되거던買하야도조흐리라고思한다그러나正米로보면賣行이不良한一面政府의拂下米는農村에가서

米價의前途觀

買換은影響薄

◇……廣瀨氏談

金融其他의關係로全國을通하야在米가非常히만하太阪의在米數는朝鮮米百十萬叺日本米(政府買換으로判然치안으나)大體百七八十萬俵合計二百九十萬俵가잇는狀態로近年稀有의在米高이다北에至하기外지各集散地에는相當한在米가잇고또는朝鮮各集散地도非常한在米로實로稀有의現象이다昨今消費狀態를보면日本米가政府買換으로潤高이오從하야朝鮮米消費가늘어간다大阪의消費도七八分은朝鮮米인데政府買換의古米는低價物로서相當한賣行을보아多少는地方에가고其머신으로新米(六年度產米)

가잇스리라고思하나低價의米가地方에適하고新米가出할으로結局은別일이업나

日本米가潤高로朝鮮米의消費가늘어가도朝鮮米의大阪在庫는百十萬叺이오朝鮮產地에도相當한在米가잇슴으로日本米의消費가느진데다가今月末부터來月에는蒸料米가出廻함으로消費는이對低品에移하야淸算에緊치안은古米를買하는것임으로一時的效果로는强材料가되어相當한效果가出하는데政府의買換은淸算에

米粟輸移出入

四月中의米及粟輸移出入內譯은如左하다(單位石)

	日本	木
玄米	三〇五、五一九	一、六五八
精米	一三五、六五四	三五七
籾	一	一
碎米	五、〇〇三	一

堂島前場情報

【商通大阪十三日發電】正米側은薬料와輸賣하고東京側地場軟派도또戾待賣하얏슴에對하야朝鮮側神戶側은買하고正米側別口合計어一巡된觀相當한리이오買材料는一通低價가면거나오기쉬운觀이잇섯나

京城延

前場

前場은二十一圓八十六錢에十錢高始場後買氣不繼하야續騰되지못하고八十錢高에서保合이다가五回에止하야六十錢高로떠러지고六十三錢을低價로結局六十九錢에止場한바買氣二萬六百五十石이엇나

後場

後場은二十一圓十錢에十九丁低로始場後定期低나氣强하야五十九錢으로六十一錢에止場하다

各地正米

◇京城崩落 高値에는買氣不昻이고定期上際崩落으로보고小口投物殺到하야人氣는二十錢崩인丸キ三等二十一圓十錢四等二十圓八十錢이엇다

◇仁川崩落 産地貿物이極少하고小口補充買로引締이엇스나定期低移로市中商人側의失望的貿物이注하야人氣二十錢低唱인丸キ三等二十一圓十錢四等二十一圓九十錢이엇다

◇群山引締 出廻는十二輛으로만고定期崩落高로人氣十錢高이엇스나定期反落과高値에

◇木浦引弛 地場新米는출회가小口로商務안보고不味이오影響이나物이出現하야人氣는不振二十錢低인角キ三等二十一圓三十錢四等二十一圓丁이엇다

◇釜山保合 出廻二千叺이잇스나가의需物로日本鐵貴로動機待이오人氣는平穩하야市勢도繼續保合인三等二十一圓六十錢四等二十錢이엇다

◇大邱焦付 第二次買換과殘存數高等이人氣에나리낫슴으로此減小秧勢를보고當用外는買添치안어人氣도焦付狀態로嚴良三等二十一圓四十錢四等二十一圓丁이엇다

開原驛特產發送

【商通開原支社發】四月中의開原으로부터各地에發送한特產物數量은一萬一千餘瓩으로昨年同期에比하야一萬九千餘瓩이오昨年同期에比하야一萬九千餘瓩의減少를示하얏는데그主因은鮮地生產地方에匪賊橫行이甚하야此等掠奪을免키爲하야農家는所持品을賣急함으로그大部分이結氷期中에搬出된까닭이다

	(單位瓩)
大豆	三、七五二、七
谷子	七三六、六
豆粕	二七八、九

物價低落

對前月一、二〇下落

四月中의京城卸賣物價指數는調査品目六十種으로前月에比하야騰貴된것은牛肉、蠟燭、棉布、洋紙、木炭、石炭等五種、皮、木綿、白米、精白米、大豆、小豆、甘藷、生絲、打綿、原木洋紙、新炭、洋鐵板、亞鉛板等二十一品이保合은十九品이며이것을昭和五年一月中을百으로한指數는食料品八〇、三七衣料品六八、〇五燃料品八一、六八建築材料品八二、二九九雜品八一、二七에比하면食料品一、二七衣料品九二〇二、〇〇의下落이오燃料品은保合으로總平均은一、二〇의下落이며今年一月以來上騰을繼續하던物價는當月에入하야比較的下押되엇다昨年同期와比하면食料品六、三七衣料品四、七五燃料品〇、三八雜品二、二二의騰貴이오다만建築材料品만이二、〇六下落되엇는데總平均은二、二九의騰貴이엇다

群山上旬廻漕

【商通群山支局發】群山港五月上旬中의米穀廻漕高는四萬九千百二十叺으로前年同期에比하야一萬五千六百二十三叺의減少이오正租는七千三百石으로前年同期에比하야二千五百八十六石의增加이다

市況表

朝取短期 / 大阪短期 / 大阪長期 / 東京短期

[illegible]	[illegible]	[illegible]	[illegible]

東京現株前場 / 朝取期米 / 群山期米 / 大阪期米 / 東京期米 / 木浦期米 / 鎭南浦期米 / 大邱期米 / 釜山期米 / 各地期米

[illegible]	[illegible]	[illegible]	[illegible]

朝取取組高 / 輸入價格 / 賣買高

[illegible]	[illegible]	[illegible]	[illegible]

朝取各限俵合 / 延取 / 京城正米

[illegible]	[illegible]	[illegible]	[illegible]

仁川正米 / 大阪市中在米 / 大阪綿糸 / 大阪棉花 / 橫濱生糸 / 大阪砂糖

[illegible]	[illegible]	[illegible]	[illegible]

海外砂糖 / 朝鮮銀行券 / 日本銀行券 / 日本金利 / 對外爲替 / 海外經濟

[illegible]	[illegible]	[illegible]	[illegible]

京城手形交換 / 京城綿糸布市勢 / 고무原料市勢 / 滿洲各地商況

[illegible]	[illegible]	[illegible]	[illegible]

朝鮮研劇會第九回公演 五月十三日早日 大盛況 李雲芳作 湖宋 面刀 全二幕 / 黃金과地獄 全一幕 / 엉터리病者 全一幕 第一劇場 電光 一七五五番

五月十三日부터特別大公開 大雄篇 도레다훈 全十卷 監督W·S·다이크氏 極樂二人組 八卷 朝鮮劇場

十二日早日 特別大公開의三大巨篇 水陸百萬人力 六卷 姉 全九卷 天保人墨奇談 全九卷 永樂町 電話本局三〇一四 中央館

五月十一日부터 名畵競映週間 法의外 全十卷 團成社